EDICION DE 14 PAGINAS
OFICINAS: AGUSTINAS 1269
TELEFONOS:
ADMINISTRACION
Inglés 3114, Nacional 77
CASILLA 81-D
REDACCION
Inglés 3113

LA NACION

PRECIO: 10 CENTAVOS
NUMERO ATRASADO: 20 CENTAVOS
SUBSCRIPCIONES
Por un año: $ 30.00. — Por seis meses: $ 16.00
Por 3 meses: $ 9.00—Por 1 año extranjero: $ 70.00

AÑO III
Santiago de Chile, Sábado 12 de Julio de 1919
Núm. 910

LA EDAD DEL AIRE

Aeroplanos y dirigibles

Damos el siguiente artículo, traducido del "The Outlook", de Nueva York, y publicado poco antes de efectuarse la travesía del Atlántico por los aviadores ingleses y norteamericanos:

El comandante Towers, de la armada norteamericana, abrió la semana última un sobre oficial, conteniendo una nota que le ordenaba emprender el vuelo a través del Atlántico; en un gigantesco aeroplano recién construído el capitán sueco Hugo Sundstedt, actualmente en los Estados Unidos, iniciará pronto idéntica empresa; el comandante Porte, cuyas pruebas fueron postergadas a causa de la guerra, ha vuelto a reanudarlas; mientras otros, como el teniente O'Brien, la señorita Stimson y un buen número más de intrépidos pilotos se están preparando con todo ahinco para llevar a cabo la hazaña desde Estados Unidos.

Premios y apuestas

Lord Northcliffe, propietario del "Daily Mail", de Londres, ha ofrecido un premio de 10,000 libras esterlinas (equivalente a 250,000 pesos moneda nacional) para el primer aviador que atraviese el Atlántico; un entusiasta ricachón yanqui ofrece 50,000 pesos oro por el privilegio de manejar los motores de la primera nave aérea que haga la travesía y un veterano aviador acaba de presentarse a las autoridades del Aero Club de Nueva York para depositar 10,000 dólares como apuesta a que la travesía aérea del Atlántico será un hecho antes que termine el año actual.

Su aplicación comercial

Mientras todo esto sucede, Mr. R. U. Conger, de la ciudad de Nueva York, anuncia que acaba de comprar 450 aeroplanos con el fin de destinarlos a usos comerciales en el Canadá y como en tal empresa se han empleado ya 10 millones de pesos oro, tiene todos los motivos para verla definitivamente instalada.

En Estados Unidos funcionan ya los correos aéreos regulares entre Nueva York y Boston (235 millas) Nueva York y Washington (228 millas) y Nueva York y Chicago (982 millas), y tanto en el Estado de Nueva York como en el de California se están instalando infinidad de estaciones postales aéreas que comprenden todas las grandes ciudades, pueblos y suburbios principales de los mismos. Un enjambre de aviadores del ejército recorren Norte América en todas direcciones estudiando la corriente de los vientos y diseñando planos de los puntos más propicios para el aterrizaje.

El capitán Lipsner, que hasta ahora prestó sus servicios en el correo aéreo, se ocupa actualmente en la organización de un servicio expreso aeronáutico para pasajeros y carga entre varios estados de la Unión, en tanto que un acaudalado hombre de negocios estudia el alza que el valor de las tierras alcanzará como consecuencia de las comunicaciones a través de los aires. Tenemos así que meditando sobre las probabilidades actuales y las que se aproximan por momentos, el problema aéreo deja de ser un mero pasatiempo para convertirse en una carrera. En efecto, "la edad del aire" no pertenece ya al futuro, sino que está con nosotros.

Sin embargo, el aeroplano no reemplazará a la locomotora, como tampoco el hidroplano, suprimirá jamás el vapor transatlántico. Aquellos que creen ver nuestros trenes y puertos desaparecer ante la aviación se engañan por completo; pero hay que confesar, no obstante, que los hechos justifican la idea de aquellos que ven en la aviación un importante, aunque limitado, complemento del servicio de pasajeros y carga sobre el mar lo mismo que sobre la tierra.

No, Mr. Conger no está malgastando su dinero, como tampoco el capitán Lipsner desperdicia sus energías. La aviación comercial ha llegado y lo mejor es que vino para quedarse y perfeccionarse.

Ventajas de la aeronave

En el transporte de correspondencia, las cien millas por hora que hace el aeroplano cuentan bien poco a menos que se trate de grandes distancias. En estas últimas, sin embargo, la nave aérea, gana al tren expreso por días enteros. En competencia con el vapor transatlántico o con una combinación de servicio marítimo-terrestre, el aeroplano aventajará por un considerable margen ahorrando doce días entre Londres y Calcuta, y trece entre Londres y Johannesburg. Y si su capacidad en la carga es limitada ¿qué importa? Conduce únicamente la correspondencia que requiere extraordinaria rapidez en la entrega, en lo cual el aeroplano resulta, por lo menos, un reconocido competidor del cable. Por ejemplo, ahora solo contamos entre la elección de enviar un mensaje por cable o mediante un servicio postal de diez y seis días, mientras que a contar desde no lejano día podrá elegirse, dentro de las mismas circunstancias, entre el cable y un servicio postal aéreo de tres días. No pocos corresponsales de diarios, por ejemplo, no deseando trasmitir cablegráficamente un largo despacho, se conformarán con el servicio aéreo de tres días de duración, evitando así la gran demora del correo ordinario y ahorrando dinero en comparación con el costo del cable.

Y ¿qué diremos de los fletes? ¿Puede tan diminuta máquina aérea competir con un tren de carga que arrastra cien furgones, los que cada uno constituyen de por sí un depósito ambulante? La contestación es, lógicamente negativa, pero el aeroplano, en ciertos, aunque limitados sentidos, rivalizará con el tren expreso. Para transportar artículos de poco peso y alto valor, tales como alhajas, metales preciosos, bonos y en general cosas análogas que por su pequeño bulto y gran valor, pueden ir por aeroplano, no sólo convenientemente, sino a una velocidad inmensamente mayor que por las más modernas locomotoras.

Otros servicios importantes

El cuerpo de policía de Nueva York, está entrenando ya a muchos de sus miembros para el servicio aéreo. Como complemento del servicio de salvación, el aeroplano resultará inapreciable. Imaginémonos la diferencia que hay entre mandar las patrullas a pie o por el aire cuando estas últimas pueden desde gran distancia divisar a un buque en peligro y avisar de inmediato mediante el teléfono sin hilos. Lo mismo ocurrirá con el cuidado de los bosques; la primera bocanada de humo será suficiente para que dé la alarma el piloto aviador en servicio, evitando, quizá, la pérdida de millones de pesos. Como es posible visualizar hondamente dentro del agua mientras se efectúa el vuelo, una minuciosa inspección de las profundidades del mar, irá descubriendo aquí y ahí tesoros hundidos—buques perdidos que desde hace años permanecen ocultos en las entrañas del Océano.

¿Es esto ilusorio? Mucho lo es, sin duda; pero acabamos de pasar una guerra durante la cual no sucedió nada posible y sí todo lo imposible. Parece ilusorio el decir que los aeroplanos abrirán depósitos de oro hasta aquí inexplorados; y sin embargo los dueños de minas enclavadas en montañas inaccesibles a las cuales nunca ha podido llevarse la maquinaria indispensable para su explotación, hablan ahora de seccionar esas máquinas y conducirlas pieza por pieza en aeroplanos. Parece ilusorio decir que la fotografía aérea será de inmenso valor a los fotógrafos pero los diseñadores de planos topográficos no la desdeñan. Parece ilusorio decir que los aeroplanos pueden ir y volver volando hasta el Polo Norte, y sin embargo, el notable explorador Stefansson lo considera factible, lo mismo que el mayor Baldwin y el capitán Bartlett, quien se prepara actualmente para poner el aeroplano en condiciones de conseguir aquel fin.

Super-zeppelines

Desdeñosos como los británicos estuvieron respecto a los zeppelines durante la guerra, han cambiado ahora radicalmente de opinión y emprenden hoy la construcción de zeppelines y superzeppelines para su uso en tiempo de paz. El Ministerio británico de aviación aconseja la construcción de dirigibles de mil pies de largo por 150 de alto, con motores de 600 caballos de fuerza, una velocidad de 85 millas por hora, capacidad para 200 toneladas y un radio de acción de 20,000 millas.

¿Y por qué no ha de ser así? Cuanto más grande sea el dirigible mayor será su eficacia. El tipo propuesto puede mantenerse en el aire durante tres semanas consecutivas y salvar la distancia entre Londres y Nueva York (3,740 millas) en tres días.

Antes que pase mucho tiempo, uno podrá cruzar el océano en dirigible y, aunque costoso en dinero, resultará divertido y lo que es más, rápido y cómodo. Contendrán suficiente espacio para que los pasajeros puedan pasear y lujosos departamentos destinados a otros usos. Y no habrá, por otra parte, lo que practicamente podríamos llamar peligro alguno. En efecto, los pasajeros preferirán su super-zeppelín al tren expreso para los viajes sobre tierra, porque, aparte de evitar la fatiga producida por las constantes sacudidas, tienen la ventaja de una velocidad incomparable. Además, tenemos la libre contemplación del paisaje, por cuanto el dirigible, al contrario del aeroplano, puede marchar a una baja altura.

ROLLIN LYNDE HARTT.

Un "as" desaparecido

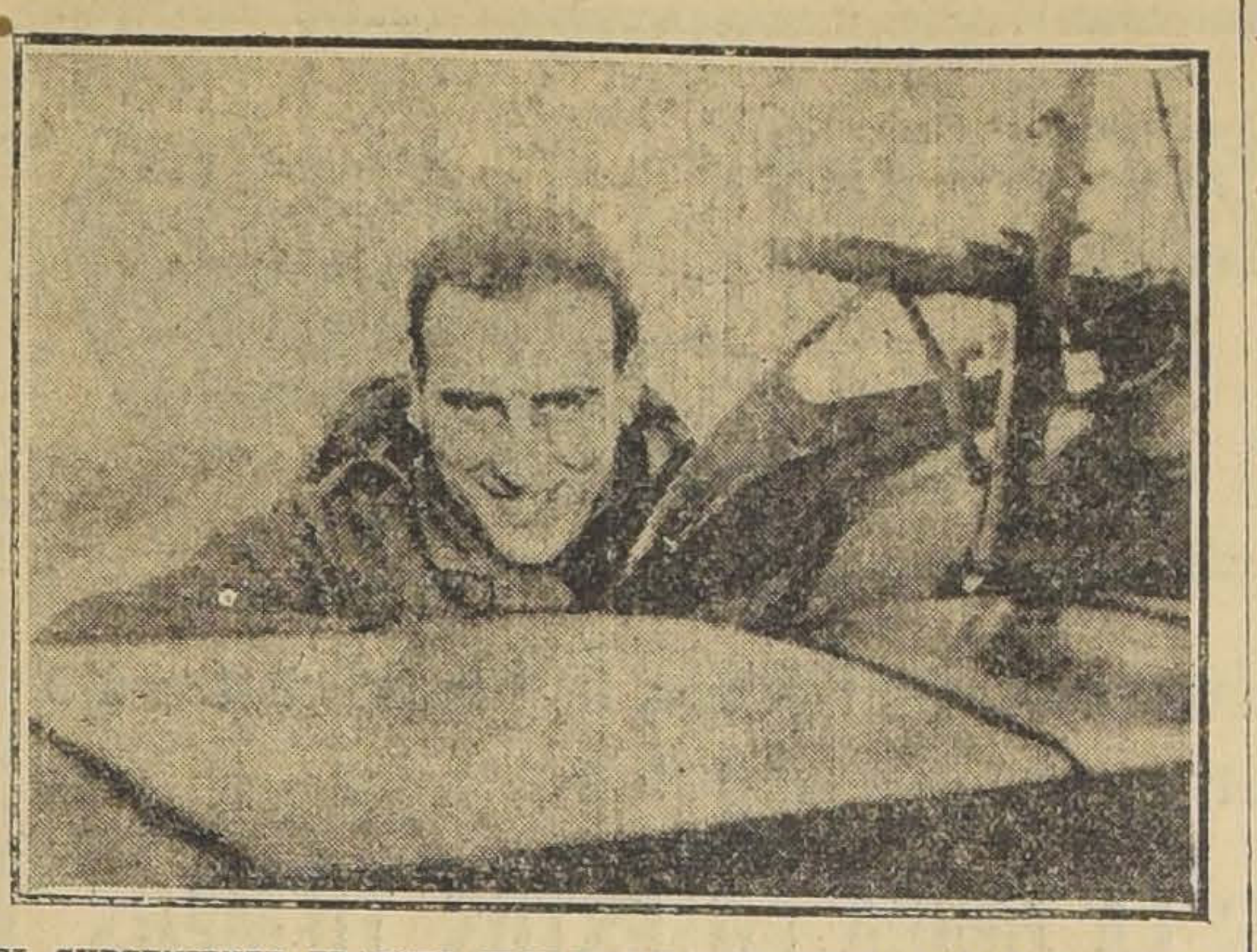

EL SUBTENIENTE FRANCES JEAN-MARIE-DOMINIQUE NAVARRE, CUYA MUERTE NOS ANUNCIA EL CABLE.—NAVARRE TENIA OFICIALMENTE A SU HABER DOCE AEROPLANOS ENEMIGOS DERRIBADOS, AUNQUE LOS DIARIOS PARISIENSES HACEN SUBIR ESTE NUMERO A DIECINUEVE.

EL CONVIDADO DE PIEDRA

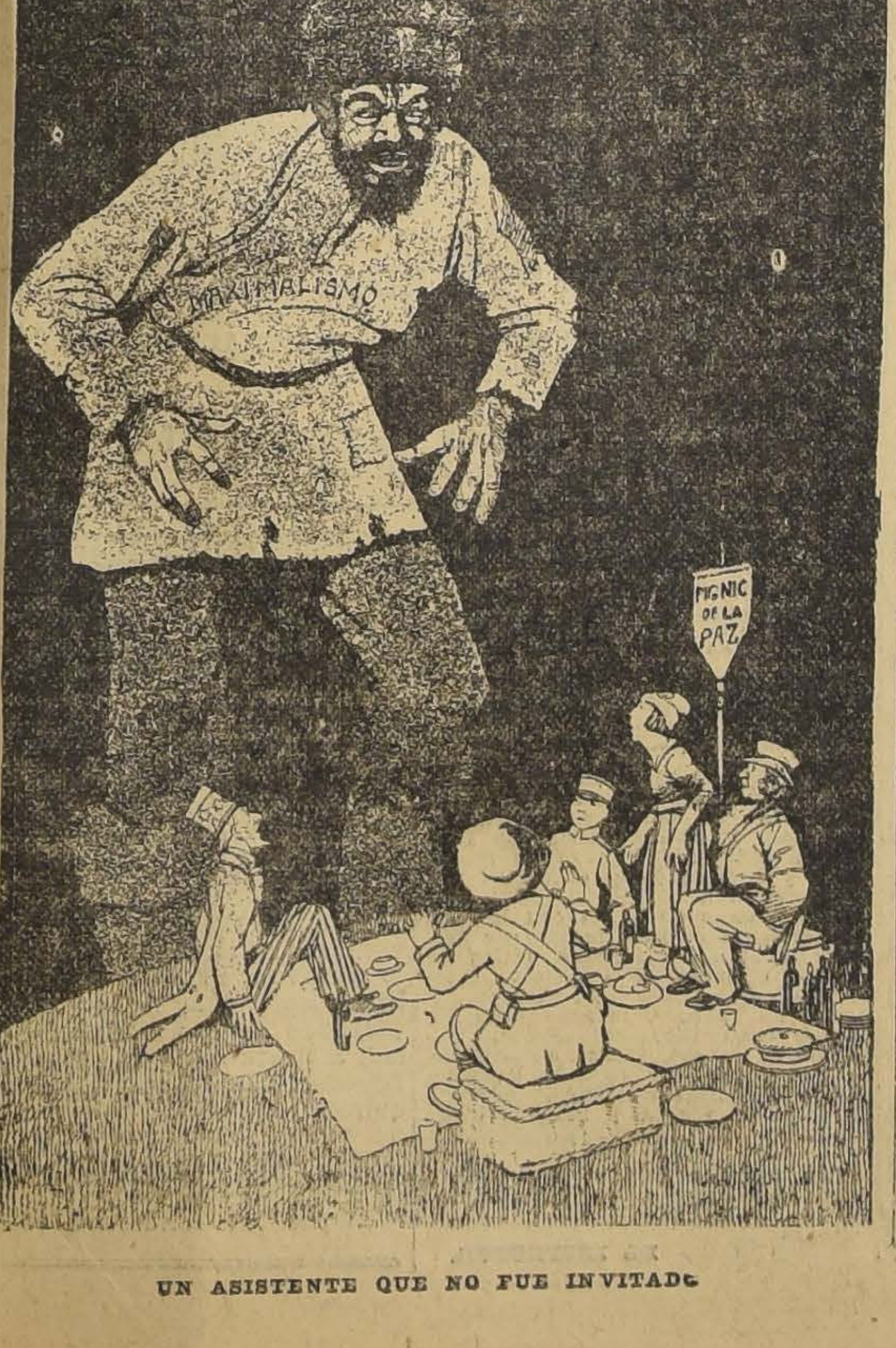

UN ASISTENTE QUE NO FUE INVITADO

Confusiones de Confucio

Lima, 10.—El Gobierno de la China ha reconocido al nuevo Gobierno del Perú.

Pocos días antes de firmarse la Paz hubo un momento de angustia y ansiedad universales: se anunciaba que era posible que el Gobierno de la Gran China se abstuviera de concurrir a la firma del Tratado.

El hecho, que durante varios días tuviera con los pelos de punta y los nervios engrifados a Wilson, Clemencau y media humanidad, se realizó; la China no firmó el Tratado. Hubo pues una abstención.

Producido ahora el movimiento revolucionario que ha derribado al Presidente Pardo y llevado al Gobierno del Perú al señor Leguía, el Gobierno de la Gran China se ha apresurado a reconocerlo como legítimo.

Hubo en este caso una precipitación.

La opinión pública se ha extrañado de este apresuramiento chino para reconocer a un Gobierno revolucionario, pero la cosa podría explicarse satisfactoriamente.

Como en el primer caso, en el de la Paz, ha habido una abstención y en el segundo una precipitación, tratándose de los hijos de Confucio se nos ocurre que pueda haber ocurrido una **confusión**...

Con invertir las actitudes resultaría muy atinada la conducta de los chinos. Talvez pensaron abstenerse en el caso peruano y precipitarse... a firmar la Paz.

Todo se reduciría, pues, a una lamentable confusión.

A. C. C.

Los alemanes de ayer y los alemanes de hoy

Antes de la guerra yo tenía otra idea de los alemanes.

Yo creía que un alemán era un hombre de una gran estatura, de un cuello muy grande, de unos bigotes muy grandes, de unos pies muy grandes, y que hablaba con palabras muy grandes.

Para mí el **superhombre** era el alemán.

Esto en cuanto a lo físico.

Psicológicamente, el alemán era el técnico, el erudito, el metafísico, el militar, el **Junker** y el autor de los cuentos alemanes...

Estéticamente, yo sólo concebía los alemanes con espada o con anteojos.

Es que yo conocía al alemán de la **Gross - Deutschland**, al alemán **made in Germany**.

Sic transit.

El alemán de hoy no es el alemán de ayer.

El alemán **post-bellum** ha resultado muy distinto de los alemanes de **Otto Richard Tannenberg** y de **Von Bernhardi**. Ya no es el alemán de Nietsche ni siquiera el de **Julio Camba**. Es una cosa nueva.

El alemán de ahora, es republicano, socialista, anarquista y hasta **espártaco**. Le gustan los discursos, las elecciones, los golpes de Estado... y hasta le está tomando afición a las crisis ministeriales. Parece un latino.

Algunos creen que esta transformación obedece a razones de orden biológico alimenticio.

El alemán de antes era un hombre que comía mucho. El **Simplicissimus** y el **Lustigue Blatter** sólo concebían los alemanes bebiendo cerveza y comiendo **Sauerkraut** con **Schweine - fleisch**.

Pero hoy día el alemán casi se ha acostumbrado a no comer. Se ha vuelto vegetariano. Y es una suerte porque el vegetarianismo fomenta el pacifismo.

Los marinos alemanes no comieron carne en toda la guerra. La escuadra alemana permaneció inactiva y después del armisticio fue internada en **Scapaflow**. Después de cuatro años de ayuno los marinos alemanes probaron el **beafteak**. Desde el estómago del almirante al del último marinero se elevó un soplo de energía. Y la escuadra alemana, **motu propio**, se hundió en la bahía de **Scapaflow**

CESAR CASCABEL

EL TEMPORAL DE ANOCHE

ORIGINA ALGUNOS PERJUICIOS

Poco después de las 10 de la noche de ayer, se descargó sobre la ciudad un fuerte temporal de viento, acompañado de una lluvia intermitente que por momentos alcanzó también grandes proporciones.

La intensidad del viento era tal, que en muchos edificios de propiedad particular alcanzó a ocasionar serios perjuicios.

En las calles centrales y en algunos barrios apartados originó la ruptura de los vidrios de numerosos faroles de alumbrado a gas y de algunos focos de la Tracción Eléctrica. En el barrio de la 9.a Comisaría se apagaron todos los faroles del alumbrado público.

Frente al templo de Andacollo, ubicado en la calle Mapocho, entre Cumming y Bulnes, se cortó el trolley de la Tracción, no ocasionando, afortunadamente, desgracias personales.

Las líneas de las compañías de teléfonos sufrieron también interrupciones en diversas partes de la ciudad, a consecuencia de haberse cortado algunos hilos telefónicos. En el sector de Providencia las comunicaciones se interrumpieron en absoluto.

Hasta la 1 1|2 A. M. el viento continuaba en forma intensa, acompañado siempre de una lluvia de regulares proporciones.

En provincias

Desde Angol al sur se ha desarrollado un fuerte temporal que ha causado serios perjuicios, interrumpiendo algunas líneas telegráficas.

LA GRIPPE EN TACNA

En la mañana de ayer el Gobierno recibió un extenso telegrama del Intendente de Tacna, señor don Fernando Edwards, por el cual lo informa de la forma alarmante como se ha presentado en la provincia la epidemia de la grippe.

Informa el señor Edwards, que el 50 por ciento de la población de Tacna, Arica y Tarata, se encuentra atacada de esta epidemia. En esta última ciudad han sido afectados todos los funcionarios públicos inclusive los de la policía, menos el Prefecto de Tarata, señor Luis Castillo.

Agrega que la población escolar ha sido atacada en la misma proporción, por cuyo motivo ha ordenado clausurar las escuelas para evitar que la epidemia se propague.

Hace presente, que las autoridades han adoptado toda clase de medidas a fin de impedir que el mal haga mayores estragos, procediendo a desinfectar todos los centros de concurrencia, como teatros, cines, etc., diariamente.

Termina solicitando fondos y auxilios para exterminar el mal.

ESPECIFICO BENGURIA
El único reconstituyente del cabello. Cura radicalmente las Canas.
MONEDA 875

EL BANQUETE DE ANOCHE

En honor del Sub-Gerente del National City Bank Mr. H. Harold Brown

Anoche se verificó el banquete que el personal del National City Bank y un grupo de sus amigos ofreció al Sub-Gerente del Banco Mr. Harold H. Brown, con motivo de su viaje a los Estados Unidos.

La simpática reunión tuvo lugar en uno de los salones del Club de la Unión y durante toda la comida reinó franco entusiasmo exteriorizándose las hondas simpatías que ha sabido conquistar el señor Brown tanto entre los empleados del Banco como entre sus relaciones.

A los postres ofreció la manifestación, en nombre del personal, el señor Santiago Aldunate y contestó agradeciendo el festejado en sentidas palabras.

El Gerente del Banco Mr. J. C. Martine, pronunció un oportuno discurso; empezó por perfilar la labor realizada por el señor Brown en la Sucursal de Santiago, haciendo ver que ha sabido desarrollar con todo éxito la política del Banco, condensada en las tres palabras de City Bank Service, que significa servir al público en toda forma.

Hizo ver que en todo momento el Banco se había colocado al lado de los más nobles intereses y recordó precisamente la labor desarrollada durante la última guerra, en que tan acertadamente colaboró en los Estados Unidos al éxito del empréstito de guerra, recordando que el mismo Presidente del Banco se puso incondicionalmente a las órdenes del Gobierno de los Estados Unidos, para atender en Washington todo lo relacionado con los intereses de su patria percibiendo con este motivo una renta de 1 dólar al año.

Presentó a los empleados del Banco la obra del señor Brown como un ejemplo que debieran imitar y deseó a éste, un goce feliz de las vacaciones a que se había hecho acreedor.

Siguieron en el uso de la palabra varios otros de los asistentes, abundando todos en encomiásticos términos para el festejado, terminándose la simpática reunión poco después de las 11 de la noche.

El señor Brown y su distinguida esposa, señora Neves de Brown se embarcarán para Norte América en el vapor "Santa Luisa".

Asistieron los señores H. H. Brown, J. C. Martine, Santiago Aldunate, R. González, M. Planas, H. Harrison, F. Camus, M. Sommers, M. Kenny, F. Pugh, C. Foulk, J. A. Sánchez, Luis Cousiño T., L. Greenly, Isidoro Iturriaga, Alberto Zavala V., A. Barros Jarpa, Carlos Flores, W. R. Smith, B. Zapata Vera, J. Kedall, A. Carvajal, L. Fuenzalida, O. Gallo, O. Gaete Fagalde, P. Egaud, A. Pérez Gacitúa, J. Estradé, Carlos Wilson, E. Undurraga, J. Jarpa, L. Escobar, P. Rossier, A. Allan, M. Oviedo, F. Navarrete, J. Flhartey, L. Videla, Edmundo Neves y otros cuyos nombres se nos escapan.

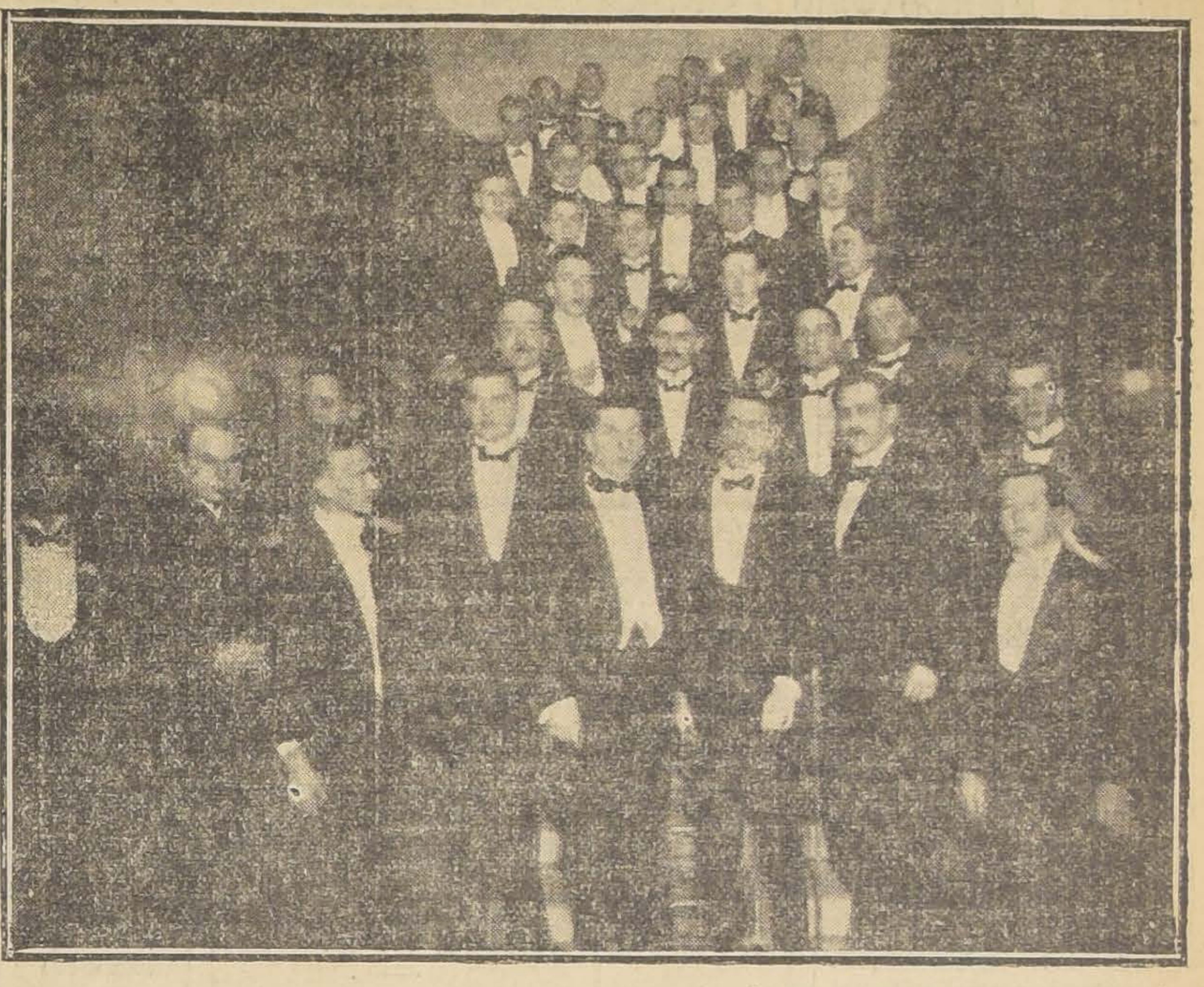

LOS ASISTENTES

CELEBRACION DE LA FIESTA NACIONAL DE LA FRANCIA

HOY SE INICIA EL DESARROLLO DEL PROGRAMA

En la mañana se efectuará la repartición de socorros a los pobres de la colonia

Esta noche habrá un gran baile en el Palacio de Bellas Artes

Hoy se inicia el programa de fiestas con que la colonia francesa residente en esta capital, conmemorará el glorioso aniversario de la toma de la Bastilla.

Después de haber transcurrido cuatro años sin que ese característico sentimiento del alma francesa se exteriorizara en este día nacional, se nota hoy marcado entusiasmo por entregarse de lleno a celebrarlo.

En este catorce de Julio, será, pues, para los franceses mucho más grato evocar a su patria cariñosamente, después de los nuevos triunfos obtenidos en la reciente lucha.

Las fiestas de hoy

En la mañana, visita a los establecimientos de beneficencia y gran baile en la noche en el Palacio de Bellas Artes.

En la 7.a Compañía de Bomberos "Honneur et Patrie"

En junta general, esta compañía acordó celebrar el aniversario de la toma de la Bastilla, con una fiesta que se desarrollará hoy, a las 10 de la noche, en los salones de esta institución. A este acto han sido especialmente invitados el Ministro de Francia, M. André Gilbert; el Agregado Militar, capitán barón de Lagatinerie; Superioridad del Cuerpo de Bomberos, y de las diversas compañías amigas, como igualmente a los presidentes de las sociedades de la colonia, constituídas en nuestra capital, y personalidades pertenecientes a ellas, como también a los directores de la prensa local y autoridades.

Socorros a los pobres

La distribution des secours aux pauvres de la colonie á l'occasion du 14 Juillet, se ferá le Samedi 12 Juillet, de 9 h. a 11 h. du matin, au local de L'Alliance Francaise, rue Las Rosas 957.

Invitación a las fiestas

En la tarde de ayer fué recibido en audiencia especial por el Presidente de la República, el Ministro Plenipotenciario de Francia, M. André Gilbert.

El señor Ministro invitó al señor Sanfuentes y a su distinguida esposa, doña Ana Echazarreta de Sanfuentes, al banquete y baile que ofrecerá el Lunes próximo en los salones del Club Hípico, en celebración del 14 de Julio.

El señor Gilbert ha invitado también a estas fiestas, a los señores Ministros de Estado, personalidades políticas y sociales, Cuerpo Diplomático, representantes de la colonia francesa residente y a sus relaciones.

Al banquete se ha invitado a 600 personas.

Concierto en el Municipal

Por inconveniente de última hora, se advierte a los interesados que el concierto en el Municipal se postergó para el Sábado 19 de Julio. Las entradas se venden en la Droguería Francesa, Ahumada 243.

Homenaje a la memoria de los muertos

La 4eme. Compagnie de Pompiers, "Pompe France", est convoquée pour Lundi 14 Juillet, a la ceremonie qui aurá lieu au cimetiére en l'honneur des poilus morts au champ d'honneur.

Reunion au quartier, a 9.15 hres. Grande tennue, pantalon blanc.

—El secretario de la 10.a Compañía de Bomberos, "Bomba España" "Patria y Trabajo", ha invitado a la compañía a la romería al Cementerio General, que se llevará a efecto el Lunes 14 del presente, con objeto de honrar la memoria de los franceses que fueron de Chile a la guerra, y que cayeron en defensa de su patria.

La compañía se encontrará formada en la Plazuela del Cementerio a las 9.50 horas del 14 del presente.

Uniforme de parada con pantalón de invierno.

Aux poilus

Le Comité des Vétérans de la guerre 1914-18, invite tous les anciens combatants a se réunir á 10 hrs., précis Dimanche 13, au Sanctuaire de Lourdes, pour assister en corps au Te-Deum, et le Lundi 14 á 9 3|4 hrs. a l'entrée du Cimetière Générale, pour la pose de la première pierre du monument aux morts. Le même jour a la sortie de la réception du Ministre, qui a lieu á 12 hrs., dans les salons du Club Hippique, rue San Antonio 231, ils se rassembleront et se formeront en colonne par quatre derrière la fanfare des "Talleres de San Vicente", pour se rendre a la salle du banquet.

La Direction du Politeama organise pour le 14 a 21 1|2 hrs., une soirée de gala a laquelle elle invite gratuitement tous les poilus et leurs familles. Une bonne partie des recettes de cette fête sera remise au Comité des Vétérans.

Les poilus pourront assister en uniforme au Te-Deum et au Cimetière.

Dans toutes les autres manifestations du 14 Juillet, la tenue civile est de rigueur. — **Le Comité.**

LA LEY DE INSTRUCCION PRIMARIA

Y LA FEDERACION DE ESTUDIANTES DE CHILE.

Como oportunamente lo anunciamos, esta noche se efectuará el tercer desfile preparatorio del gran meeting que la Federación de Estudiantes de Chile organiza en pro de la Instrucción Primaria Laica, Gratuita y Obligatoria.

La columna partirá, como de costumbre, desde San Diego 34 (Universidad Popular Lastarria) y siguiendo por esta calle alcanzará hasta la Avenida Matta, donde harán uso de la palabra los siguientes oradores: Jorge Echarán, por la Federación de Estudiantes de Chile; Luis Constenla, por la Asamblea Radical; Eliodoro Estay y Eulogio Molina, por el Partido Demócrata de la 8.a Comuna.

Además, de los distintos Centros Estudiantiles, Sociedades Obreras y Asambleas Políticas anteriormente adheridas a esta campaña, hay que contar en adelante con el concurso, oficialmente acordado, de los demócratas de la 8.a Comuna y de la Federación de Estudiantes de Instrucción Secundaria.

Dado el brillante resultado de los desfiles anteriores y la buena acogida con que los vecinos de los barrios ya visitados han recibido las columnas farandulescas, los organizadores de este movimiento tienen sobrada razón para creer que en el populoso barrio de la Avenida Matta harán gran número de adherentes para la campaña que auspician.

Igualmente como en los otros desfiles el presente se llevará a efecto con todo orden y entusiasmo por parte de los obreros y estudiantes y su partida será anunciada por seis sonoras granadas.

En caso de lluvia el desfile se suspenderá.

PALETOES
DE LANA TEJIDOS
paletocitos, trajecitos, blusas, bufandas cardadas, refajos, camisetas de lana y de algodón, medias de lana, calcetines.
PRECIOS BARATISIMOS
FABRICA DE TEJIDOS DE PUNTO
ESTADO 26
12-G

SIGUE LA REALIZACION
DE SOBRETODOS
RAGLAN
Extenso y variado surtido ofrece la
SASTRERIA
G. RUDDOFF
138-ESTADO-138
14-C

MADERAS DE RAULI Y LINGUE

50 mil pulgadas en 1-1½-2-3 y 4 por diez, secas de 4 años

Barraca y Fábrica "Iberia"

MATUCANA 745, entre San Pablo y Rosas

Fco. García Paz

EMPRESA FORLIVESI

—DE—

Pompas Fúnebres

Unica en todo Chile.

El solo nombre de esta acreditada Empresa es una garantía para el público.

se trasladó a calle

COMPAÑIA 1037-1041

Edificio Arzobispal, entre Plaza de Armas y Bandera
TELEFONO INGLES 377

Juan Forlivesi

NOTA.—La Casa no tiene sucursales ni pertenece a ninguna Sociedad Anónima.

DEFUNCION

Ha fallecido la señorita

CONSUELO NEF AGUIRRE

Sus restos fueron inhumados privadamente.

LA FAMILIA.

5037-G-12

DEFUNCION

Ha dejado de existir la señora

ELENA URIZAR DE CASTILLO

Sus restos serán sepultados hoy privadamente.

LA FAMILIA.

DEFUNCION

Ha fallecido don

CARLOS HUIDOBRO

Sus restos serán conducidos al Cementerio General, hoy 12, a las 4 P. M., desde su casa habitación, Moneda 1802.

LA FAMILIA.

DEFUNCION

Ha fallecido en San Bernardo mi querida hija

JULIA GARCIA CONTADOR

Sus restos serán sepultados privadamente.

ALFREDO GARCIA ARANGUIZ

POMPAS FUNEBRES

Empresa Zenteno

Delicias 2584, casi esquina Molina (cuatro cuadras Estación Central)

TELEFONO INGLES 524

Nuestros servicios son presentados en forma insuperable y a los precios más bajos. Sin recargo hacemos todos los trámites de sepultación. Atiende personalmente.

CARLOS ZENTENO LOYOLA

Nuevo Tratamiento de las ENFERMEDADES DE PECHO

agudas o crónicas

TOS, RESFRIADOS, BRONQUITIS, ASMA, CATARROS, TUBERCULOSIS, ESPUTOS DE SANGRE

con

KREOFOS NOVAT

Al por mayor: NOVAT, Farmacéutico, en Macon (Francia)

Y en todas las Farmacias

Exíjase la marca

Plumeros y Útiles de aseo

Encontrará Ud. a precios mas bajos que en otras fábricas, en

DELICIAS 1934
Y
AGUSTINAS 1778

15-G

Gran Liquidación de CALZADO

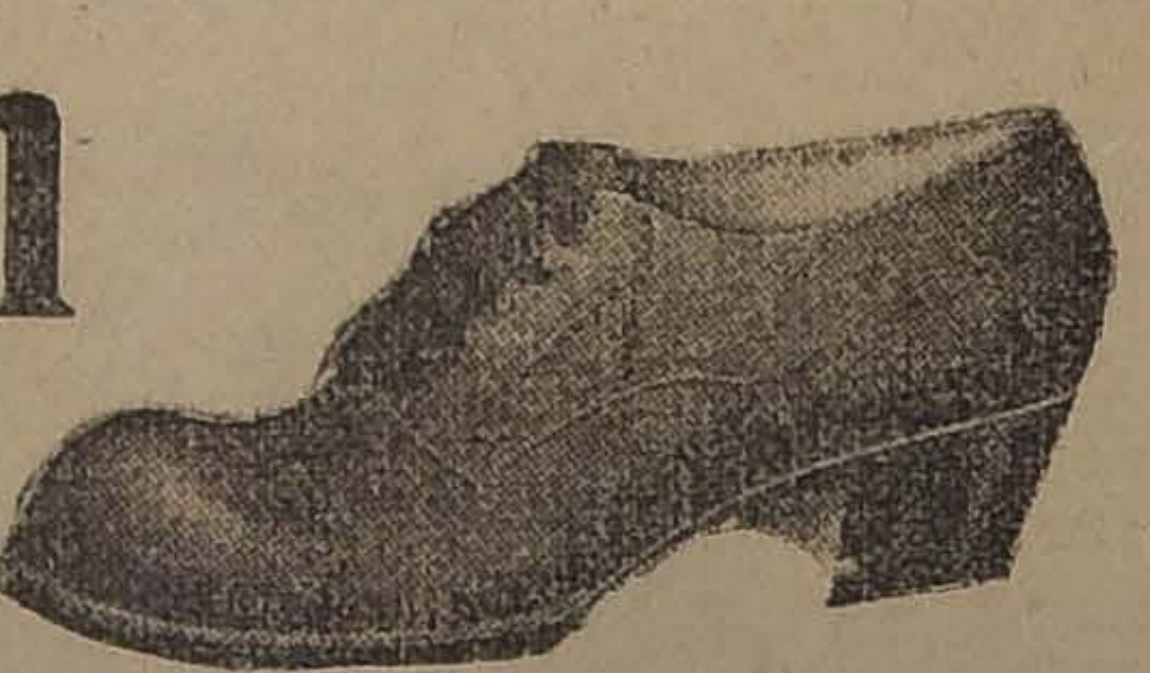

Continúa en el Depósito de Calzado A. FERRER, la liquidación de todas las existencias en calzado, por venta del negocio.

NO PIERDA ESTA OCASION QUE ES LA UNICA EN ESTOS TIEMPOS

Gran Depósito: ESTADO esq. Agustinas

NOTA.-Se vende este negocio con facilidades de pago.

SOCIEDAD ANONIMA

FERIA YZQUIERDO

Oficina:
ESTADO 52
Casilla 24-D

Establecimiento de Feria

FUNDADO EL AÑO 1881

Teléfonos:
OFICINA 2001
Establecimiento
Parque 102

En la Feria de

HOY SABADO 12

se venderán buenos lotes de

Bueyes, Vacas y Novillos

gordos llegados de: Osorno, Saglüe, Río Negro, Trumao, Valdivia, Chillán, Talca, Curicó y Rancagua.

JUAN ANTONIO GONZALEZ EDWARDS,
Gerente.

NOTA. — Para evitar equivocaciones, fijarse al despachar por ferrocarril, consignar claramente

SOCIEDAD "FERIA YZQUIERDO"

Barraca Yungay

MATUCANA 841

Liquidamos las siguientes maderas de primera clase:

ROBLE 4x4x2.30 metros	$ 1.30	c|u.
CUARTONES Alamo 4x4	$ 1.25	c|u.
TIJERALES Alamo	$ 1.20	c|u.
VIGUETAS Alamo, 6 varas	$ 1.80	c|u.
TAPAS Alamo 3|4	$ 2.80	carga
RAULI 1x10 III	$ 1.50	c|u.
RAULI 1x8 III	$ 1.30	c|u.
POSTES redondos de Roble	$ 0.80	c|u.

ROBLE 2x2x4½ vrs., 5 y 6 varas.
ROBLE 2x3x4½ vrs., 5 y 6 varas.
ROBLE 2x4x4½ vrs., 5 y 6 varas.
ROBLE 2x6x4½ vrs., 5 y 6 varas.
ROBLE 2x6x4½ vrs., 5 y 6 varas.
ROBLE 4x4x4½ vrs., 5 y 6 varas.
ROBLE 6x6x4½ vrs., 5 y 6 varas.

A PRECIOS DE VERDADERA REALIZACION

Surtido completo en toda clase de maderas en bruto y elaboradas, a los precios más bajos en plaza.

Inspección de Agua Potable y Desagüe

Pídense propuestas públicas para la ejecución de las obras de aducción de agua potable de Los Andes y San Felipe, las que se abrirán el Lunes 28 del presente, a las 3 P. M., en la Inspección de Agua Potable y Desagües, donde pueden consultarse los antecedentes.

Santiago, 11 de Julio de 1919.

EL INGENIERO DIRECTOR

28-g

Sociedad Anónima

FERIA IZQUIERDO

Para los efectos de las Juntas Generales ordinaria y extraordinaria, que tendrán lugar el Viernes 18 del presente, el registro de transferencias de acciones permanecerá cerrado hasta esa fecha.

Santiago, Julio 10 de 1919.

JUAN ANTONIO GONZALEZ EDWARDS, Gerente

Buena Ocasión

Vendo por imposibilidad atender **linda chacra** 12 cuadras, subdividida en 3 cercos bien cerrados; suelos 1.a clase, abundante agua. Tiene 10,000 álamos plantación 4 años. **Facilidad de pago**: sólo mitad contado. Sin comisionistas. **Escribir Malloa**

EFREN ABRATIA

4425-G-12.

Papel de envolver

Blanco en vovinas de todos tamaños, especial para **Boticas y Almacenes**, a $ 1.20 el kilo vendeñ por mayor y menor.

DELICIAS 1934

AUTOMÓVIL CHANDLER SE VENDE

Está en perfecto estado y se entrega garantido; a precio muy conveniente.

Tratar en

Compañía 1642

TELEFONO 5077

FERROCARRILES DEL ESTADO

Solicítanse propuestas en licitación pública para la construcción de un Galpón-Bodega en la Estación Alameda, las cuales se abrirán en esta Dirección General, Departamento Vía y Obras, (Estación Mapocho), el 29 del presente, a las 3 P. M. donde se pueden consultar diariamente las bases y demás especificaciones de 1 á 4 P. M.

EL JEFE DE PARTAMENTO VIA Y OBRAS.

Se solicitan propuestas públicas para el 26 de Septiembre próximo por: aceite para alumbrado, carburo de calcio, parafina, vidros para faroles de señales, id. para semáforas, torpedos para señales, aguarras, alambre de fierro negro, id. galvanizado, carpas, chicharras, cemento, clavos gemales, cañería de fierro galvanizada, caballetes de fierro galvanizado, clavos de fierro cortados, clavos de alambre, bombas de reloj para pozo, y acero para herramientas.

Beses y antecedentes en el Departamento de Materiales y Almacenes (Estación Alameda).

Santiago, 25 de Julio de 1919.

1-12

AVISOS DE REMATES

Remate final

DE LAS EXISTENCIAS DE LA

Botería San Agustín

ESTADO 277

PROXIMA A HUERFANOS

(AUNQUE LLUEVA)

Hoy SABADO 12, a las 13.30 horas.

—HAY:—

1,000 pares de calzado fino hecho a mano para señoras, hombres y niños, en charol, cabritilla, gamuza, negros y de color. Surtido de calzado de lama de plata y colores para bailes. Un gran lote de hormas para calzado. Un lote de materiales para calzado, etc. etc.

Víctor Araya L.,
MARTILLERO DE HACIENDA.

12-G

REMATE

En el juicio de partición de los bienes quedados al fallecimiento de la señora Isidora Mieres v. de Martín, que se tramita ante el abogado don Fanor Paredes, en la ciudad de Chillán, han acordado los herederos de la expresada señora Mieres v. de Martín, vender en subasta pública, con admisión de licitadores extraños, los siguientes bienes raíces:

1.o Fundo Cocharcas. Se encuentra ubicado en la 10.a Subdelegación del departamento de San Carlos y comprendido dentro de los siguientes deslindes: Estero Bulutao, terrenos de la Sucesión Salinas, de Ramírez y de Francisco Uribe; Oriente, río Ñuble; Sur, propiedad de la Sucesión de doña Carmen Puga y otros y Poniente, de la Sucesión Riquelme y de don Antonio Rodríguez.

Mide 280 cuadras de extensión más o menos, y es abundantemente regado. La estación "Cocharcas", de la línea central, está ubicada dentro del fundo.

Mínimum: $ 200,000

2.o Fundo "La Maravilla". Se encuentra ubicado en la subdelegación 8.a del departamento de San Carlos y deslinda: Norte con propiedad de doña María Fuentes de Bustos, de Tomás Saavedra, de Sucesión de Diego Venegas y de José González; Oriente, de Sucesión de Juan Pablo Sepúlveda y Francisco Prieto; Sur, con propiedades de Villarroel, de Gamonal, de Merino, de Labbé y otros y Poniente fundo Coipín de la Junta de Beneficencia de Concepción.

Mide este fundo 600 cuadras de extensión más o menos de suelos de rulo.

Mínimum: $ 50,000

El precio de las propiedades anteriormente individualizadas es el mínimum de tasación señalado y su pago se hará en la forma siguiente: La mitad al contado y la otra mitad a un año plazo con el 8 por ciento de interés y debiendo quedar hipotecada las propiedades por el precio insoluto. Los gastos de remate y de tradición del dominio serán de cuenta del subastador. El remate se hace ad corpus, en el estado que se encuentran las propiedades, con lo edificado y plantado y, tendrá lugar el día Sábado 12 de Agosto próximo, a las 3 de la tarde, en el estudio del Juez partidor don Fanor Paredes, en Chillán, calle Libertad N.o 250.

Mayores antecedentes pueden solicitarse al infrascrito, Chillán, Casilla 373.

Chillán, Julio 7 de 1919.

M. Alberto Escala A.
ACTUARIO.

GRAN REMATE

DEL RICO MENAJE DE CASA Y VALIOSA COLECCION DE CUADROS DEL SEÑOR DON JOSE LUIS GRANIER

(POR AUSENTARSE DEL PAIS)

HOY Sábado, aunque llueva

De 10 a 12 y de 1½ adelante

330 - TEATINOS - 330

—HAY:—

CUADROS:
UNA GALERIA DE 54 TELAS ORIGINALES DE: Reynolds Harpignies, Benedito, Mongrell, López Mezquita, Cardona, Guinier, Galvey, Rosales, Juan Antonio González, Longhurst, Brangwin (agua fuerte), Fortuny, etc. Catálogos a disposición del público.

SALON:
RICO AUTOPIANO AEOLIAN, lindo sofá dorado estilo Directorio, forro de felpa azul labrada, sillón laqué, sillitas antiguas de nogal Luis XVI, bargueño con marfil, mesas de nogal copia de antiguo, linda vitrina-litera, mármol María Antonieta, jarrones de Sévres, lamparitas finas, 3 cortinajes de género azul, lámpara y ganchos de madera laqué gris, alfombra negra, etc.

ESCRITORIO:
Chiffonier antiguo de jacarandá con marquetería, juego de 3 bibliotecas de caoba con bronces, mesa escritorio igual, gran sofá lit de repos tapiz negro fantasía, diversos cojines, 4 lindos sillones bergére tapizados en felpa morada y verde, mesita española antigua, lámparas con pantalla, grupos de porcelana de Sax, jarrones de bronce, mesa licorera de Maple, mesitas de té, mesa de juego, sillas de caoba, **ARTICULOS DE PLATA ANTIGUA**, como: marcos, jardineras, fuentes cinceladas, mates, etc.; cortinajes de: género negro con colores de fantasía, delanteros orientales, alfombra grande de una pieza, **rica lámpara eléctrica con onix Luis XVI**, etc

COMEDOR:
RICO AMOBLADO FRANCES DE NOGAL CLARO ESTILO LUIS XVI, compuesto de: aparador de 3 cuerpos, 1 trinche, 1 vitrina, 1 mesa correderas, 12 sillas enjuncadas con cojinetes y 1 mesa de bandeja para té; biombo tallado Luis XVI, ricos servicios de porcelana Limoges y de cristal Bacarat para 24 personas; lindo juego de jardinera y 12 tacitas de laca negra japonesa; azafates, salseras, paneras, cubiertos y servicio de plaqué Christofle; alcuzas, fuentes, jardineras y diversos útiles finos, 4 cortinajes de paño verde con aplicaciones, platos de colgar, de Sévres; lámpara Luis XVI, alfombra de una pieza, verde; **VINOS FRANCESES**; Chateau Haut Brion, Mouton Rosthchild, Borgoña Moulin a Vent, Chablis, Champagne Noet Chandon, etc.

HALL:
Un juego de muebles para vestíbulo de nogal tallado estilo gótico, compuesto de: una paragüera, 1 vitrina, 1 credence 1 biombo, 1 mesa de centro y 2 sillas; gran sofá americano de roble tapiz de cuero, mesitas ratonas, **RICA VICTROLA VICTOR** con 70 discos escogidos de: Caruso, Tita Rufo, Farrar, etc.; jardinera con pedestales, sillones tallados sueltos, alfombra granate, delanteros de Smyrna, lámpara con vitreaux, etc.

DORMITORIO:
MAGNIFICO AMOBLADO INGLES DE WARING & GILLOW, DE CAOBA, CON MARQUETERIA, compuesto de: ropero de 3 cuerpos, peinador, toilette velador y **2 catres de bronce cuadrado con tableros de caoba**; cortinajes de cama y puerta color coral, 3 sillones Berger funda cretona, escritorio señora, de caoba; sillas inglesas, **guarnición de plata para tocador**, cuadros en porcelana, lámpara de cristal, alfombra de una pieza, etc.

VESTIRSE:
Un magnífico guarda-ropa' con cajonería y bandejas, amoblado de asiento de caoba inglés, toilette Luis XVI, cortinajes de seda morado, alfombra, **una rica tina de baño enlozada**, lavatorios de desagüe, linoleum, **un rico Califont tamaño grande.**

VARIOS:
Estantito americano, mueble para piezas de autopiano, estufas a gas y eléctrica, radiador estuche pic-nik y maleta de equipaje para automóvil, biombos de paño y esterilla, cocina a gas Richmond, gran surtido de ollas y útiles de cocina, mesones de mármol, estantito para especies, calentador de platos, aparatos para gimnasia, 6 maletas mundos, mesa para ping-pong, alfombra de escalera, faroles, telones, **LIBROS**, 86 volúmenes de novelas francesas, 10 volúmenes la mejor música del mundo, Tesoro de la Juventud, etc.

EN VENTA PRIVADA:

UN MAGNIFICO AUTOMOVIL RENAULT, 20 HP., carrocería Landaulet.

Jorge y Víctor Eyzaguirre H.,
MARTILLEROS DE HACIENDA.

12-G

REMATE DE PRENDAS DE PLAZO VENCIDO

El Sábado 12 de Julio, a las 10 A. M., el martillero señor Jorquera, rematará en la **Casa de Préstamos "LA SAN MIGUEL", calle San Diego N.o 2118**, las prendas no rescatadas y comprendidas entre los números 8,643 a 14,539.

Hay: catres de fierro con bronce, colchones, sommiers, relojes de oro, plata y níquel, bicicletas, sillas de montar chilenas e inglesas, gran surtido en retazos de géneros y cortes de casimir, mantas de seda, velo y espumilla, sobretodos, pañuelos de rebozo, ternos de casimir, vestidos, blusas y calzado en gran cantidad, sillas de junco, servicio de mesa de plaqué y muchas otras especies.

Las prendas estarán a la vista desde dos horas antes del remate. PAGO AL CONTADO.

EL INSPECTOR.

U. S. A. Citizen

understanding Spanish, French & German desires a position General Office Man, experienced in the Import & Export Line of all of all kinds of Merchandice, Machinery as well as Material & Supplies on Construction Work.

Specialty Office Systems & Investigations of all kinds. Willing to reside anywhere in Chili. Hare been employen by large U. S. Corporations deing buisiness in Central & South America. Highest references. Can furnish bond if required.

A. B., Cas. 81-D

x-4791-12-g

LA NACION

Santiago, 12 de Julio de 1919

LA CUESTION DE LOS FARMACEUTICOS PRACTICOS

La excitación que domina en el ánimo público, la agitación legítima de los centros estudiosos de la capital con motivo de la próxima discusión en el Senado de un proyecto de reforma del artículo 65 del Código Sanitario, que ordena que toda botica o droguería sea regentada por un farmacéutico con título legal, y por último las observaciones mesuradas y bona-fide de la "Federación de Dueños Prácticos de Boticas" al editorial en que LA NACION condenaba francamente esta reforma, nos ha movido a estudiar nuevamente esta cuestión.

Y nos encontramos, entonces, con que parte del público, parte de los propios interesados y quién sabe si la propia Comisión que informó el proyecto, parecen estar bajo el peso de una paralogización que conviene esclarecer.

Se estima por esas personas que con la vigencia del Código Sanitario, los farmacéuticos prácticos que habían obtenido permiso para regentar boticas, sea por su buena idoneidad comprobada en largos años, sea por estar en pueblos chicos y pobres que no pueden darse el lujo de pagar un titulado, van a quedar sin poder ejercer su profesión. Se entiende así que caducan sus autorizaciones o que este Código obligará a cerrar esos establecimientos en breve plazo.

Si así fuera, aún sacrificando momentáneamente los principios fundamentales que rigen en todos los países civilizados sobre el ejercicio legal de profesiones liberales y científicas, aún a riesgo de tener mañana, con el mismo precedente, médicos prácticos, ingenieros prácticos, como los hubo antes que la enseñanza pública creciera en Chile, diríamos con todo: conviene respetar el interés creado, hay derechos legítimos adquiridos para que esos conciudadanos se ganen la vida en su honrosa actividad, que se apruebe entonces esta reforma de excepción.

Pero ocurre, ateniéndonos a un principio fundamental de derecho público consagrado por la ley de 7 de Octubre de 1861, que ni el Código Sanitario ni ley alguna substantiva de la República tienen efecto retroactivo. No le van a quitar ni a restringir nada a nadie, a pesar de que este negocio podría soportar algunas gabelas más porque es bueno. En el hecho, los 186 prácticos que obtuvieron permiso con arreglo al régimen anterior, seguirán tranquilos en su trabajo, y los que tienen autorización para abrir boticas en los pueblos más pequeños y desamparados gozarán de ella por todos los días de su vida. Porque el Código Sanitario reglamenta las autorizaciones que se concederán en adelante, legisla sólo para el futuro. Los derechos personales creados en el pasado son inalienables y no se necesitaría ley para declarar lo que la Carta Fundamental establece. ¿Podremos decirlo más claro?

¿Qué se persigue entonces con esta reforma? ¿Por qué viene ahora la petición de que se adopte el sistema de que los que han administrado sus propias boticas por diez o quince años tengan opción a seguirlas regentando? Se sabe, además, que un farmacéutico puede sólo "regentar" y que "administrar" es dirigir económicamente un negocio, llevar sus cuentas y hacer en él precisamente todo lo que no tiene nada que ver con la técnica farmacéutica.

La explicación se ha encargado de darla el señor Presidente o representante de la Federación de Dueños Prácticos de Boticas, que firma la aclaración publicada ayer en LA NACION. "...por razones, dice, muy diversas a las que exponen los señores farmacéuticos y estudiantes, y una de ellas es que otra disposición del Código **obliga a la permanencia constante del farmacéutico en la botica**, cuando de cuarenta años a esta parte **no era necesaria**, con lo cual las boticas tendrán que pagar sueldos de más de quinientos pesos mensuales..."

Hé aquí una declaración interesante y un tanto pavorosa para la mayoría del público, que ha estado creyendo que el farmacéutico, cuya plancha profesional figuraba en la puerta de la botica como regente, permanecía allí constantemente despachando las recetas que se llevan en toda hora del día, a medida que la salud de los enfermos lo requiere. Y no podemos menos de confesar que había cierta lógica en los dueños-administradores de boticas, para pensar que, si en realidad la mayoría de los establecimientos estaban regentados por una simple plancha profesional, bien podían ellos con su práctica y conocimientos, ahorrar, mediante esta reforma práctica, el sueldo de ese regente tan fugaz y asumir directamente la responsabilidad de sus recetas. Si esto se llama decir las cosas claras, no es menos cierto que revela la magnitud del problema y del peligro a que hemos estado expuestos constantemente en algunas, no creemos que en todas las boticas de Santiago.

Queda, pues, en pie el hecho de que la mente de las leyes de 1879, 1881 y 1904 fué que el farmacéutico estuviese todo el día presente y fuese él quien preparase las recetas, y que se había hecho frecuente la burla de esta disposición, por lo cual tuvo el Código Sanitario que expresar taxativamente el alcance de esta disposición de verdadera seguridad pública.

Se ve igualmente que si ese régimen de los permisos funcionó durante cuarenta años, si la Comisión de la Cámara de Diputados anunció en 3 de Febrero de 1904, que se iba a legislar para cerrar el paso al gran número de permisos concedidos en los últimos con desmedro de la Facultad de Medicina y Farmacia y con desaliento de los estudiantes, esos prácticos han tenido catorce años de plazo hasta 1918 para recibir sus permisos con arreglo a esas leyes.

Y no podemos dudar hoy, que aquí se trata de crear un privilegio en favor de un grupo de dueños-administradores de boticas, arruinando la Escuela de Farmacia al reformar una ley que a nadie perjudica, pues mantiene intacto el régimen anterior y a nadie despoja de títulos, autorizaciones y permisos. Crear semejantes privilegios por medio de una reforma, resistida por todas las autoridades universitarias, científicas y sanitarias y por el interés público mismo, es ir contra el espíritu de las instituciones educativas del Estado y contra la equidad misma que informa el contexto de su legislación.

SITUACION ECONOMICA DE LOS JUECES

Las iniciativas del señor Ministro del ramo, relacionadas con el mejoramiento de la situación del personal de funcionarios de la administración de Justicia y con la mejor organización de los Tribunales, dan actualidad a esta clase de temas, y permiten a los órganos de opinión, como este diario, que tanto ha trabajado en uno y otro sentido, abrigar la esperanza de que la acción del Gobierno se hará sentir esta vez en forma eficaz en favor de aquellas necesidades.

Hace algunos días tuvimos oportunidad de ocuparnos en la reforma de la constitución orgánica de la Corte Suprema y de aplaudir la iniciativa del señor Ramírez, en orden a aumentar el número de los jueces de este alto Tribunal, como un medio de dar mayor autoridad a los fallos que se expidan y de acelerar el funcionamiento de la Corte de Casación.

Ahora tenemos el propósito de insistir sobre la necesidad de estudiar los medios de rentar mejor a los jueces, como una medida de estricta justicia y como un factor poderoso para obtener el mejoramiento del personal que se orienta hacia la carrera de la judicatura.

El alza de los sueldos de los empleados públicos que se ha observado en estos últimos años, no ha sido proporcional para los del orden judicial; y ha podido así, principalmente en las provincias, constatarse de ordinario la presencia de empleados subalternos de servicios administrativos, que ganan tanto o más que la primera autoridad del servicio judicial.

Empero, las responsabilidades que sobre uno y otro orden de funcionarios pesan, permitían esperar que los miembros del Poder Judicial, que según la frase, no por demasiado conocida menos verdadera, disponen de la vida y hacienda de los ciudadanos, gozarán de una remuneración proporcionada a la importancia del papel que desempeñan en la sociedad.

Y por el hecho de que las cosas no ocurren así, estamos sufriendo con demasiada frecuencia el bochorno de ver ensombrecida la reputación de algunos jueces, con el cargo de venalidad que se les formula; o menoscabado seriamente el prestigio de los mismos, por la situación mendicante a que se ven reducidos en fuerza de la enorme desproporción que existe entre el rango que les corresponde, las necesidades que tienen y el mísero emolumento que perciben.

La propia humilde condición de los sueldos de los jueces da pábulo a toda clase de conjeturas, acerca de los medios de vida de que éstos echan mano. Ultimamente no más, se ha asegurado, posiblemente sin comprobantes ni certidumbre, que un funcionario del orden judicial, exhibiendo su triste condición, habría recurrido a las casas comerciales de la localidad, con el fin de que le auxiliaran en sus gastos de instalación.

Todo esto es bochornoso.

Y lo triste es que, mientras los jueces se encuentran en situación tan desmedrada, los funcionarios que gozan de aranceles y que ocupan una jerarquía subalterna, obtienen pingües utilidades y doblan o triplican el sueldo de sus superiores, sin gasto de esfuerzo ni de inteligencia que pueda compararse con el de los jueces.

Se impone, pues, en los términos más perentorios, la reforma del sistema de emolumentos de la judicatura y de sus elementos auxiliares. Si se hiciese un estudio detenido y sereno de esta cuestión, podrían establecerse situaciones equitativas sin mayor gasto para el Erario Nacional, pero dando a cada funcionario el sueldo que corresponde a la importancia de la función que desempeña y a la naturaleza y magnitud del trabajo que cada cargo representa.

Es de esperar que el señor Ministro de Justicia aplique su talentosa actividad a este tópico y encare así uno de los problemas más graves que tiene hoy por hoy el régimen judiciario del país.

Farmacia y Droguería
CENTRAL
Estado 349, al lado de la casa Gath y Chaves.

Dr. GIANELLI
Especialidad en sífilis, piel, vías urinarias.
Estudios en Europa
21 DE MAYO 562
Consultas: 14 a 18.

El año del Centenario

EN LA MONEDA

(Páginas íntimas de mis Memorias)

CONDOLENCIA OFICIAL

XV

Abril 8. 1910.

Abomino mis memorias y, no obstante, sigo escribiéndolas. Es una costumbre que me he impuesto desde los seis años de edad y no puedo vencerla. No anotar mis emociones, antes de dormir, es para mí como salir a la calle sin "tongo". . .

Pasaré rápidamente sobre la nueva convulsión epiléptica peruana. El bullicioso vecino nos olvida un instante para dirigir su pataleta hacia el otro lado, es decir, en contra del Ecuador. El entusiasmo bélico en Lima es magnífico y, según noticias recibidas, una señorita arengó a la juventud, montada en un banco de la plaza.

¡Que tengan que ser arengados por señoritas. . . me hace gracia!

Abril 14

He releído algunos párrafos de mi libro y me han parecido un tanto aburridos. Me preocupa la idea de que, después de mis días, queden estos cuadernos vagando en ambientes inhospitalarios, con todas las siluetas y perfiles que encierran y que he esbozado con la mejor intención del mundo. Quizá se dirá entonces que he ocupado mi vida en verter, a través de mi pluma, toda la maldad de mi lengua. Estas ideas me tenían entristecido y había adoptado, un instante, la resolución de no seguir adelante cuando se recibió en el Ministerio la noticia lamentable del fallecimiento de un distinguido marqués de la bella Italia, pariente muy cercano, del Iltmo. Internuncio Apostólico, Excmo. Monseñor Sibilia.

No pude resistir en seguida a la tentación de escribir la visita que hube de hacerle en nombre del Gobierno.

Las malas nuevas llegan casi siempre acompañadas de otras peores. Apenas impuesto del infausto acontecimiento que enluta al digno representante de la Santa Sede, y de la orden de revestirme de levita y "colero", me llega,—a un tiempo, — la novedad del enlace de la "Cavalieri" con Mr. Chaldner.

Parece cuento alemán, — sin duda, — pero me apresuro a explicar mi sentimiento y la hilación que tiene, a fin, de que la persona que lea alguna vez estas líneas, no se forme una funesta idea de mí.

Cuando era un mozalbete de 14 años, en París, Lina Cavalieri produjo en mi ánimo una impresión que no tiene descripción posible. La ví una vez en las tablas y. . . me sentí mal— me marié como a bordo; después la ví en los Campos Elíseos y. . . me volví a marear. Me hallaba ansioso de sufrir un tercer mareo cuando la familia decretó viaje a Chile y hube de venirme trayendo, como única historieta de mi inocente estada en la metrópoli francesa, mis dos malestares emotivos.

No sé si a todos ocurre igual cosa, pero es el hecho que existen impresiones que hacen época en nuestra vida, y que siguen vibrando después a través de la existencia. Todo lo que ocurrió en seguida de notable a la bella "jeune fille" viva fué observado con infinita atención por mí y seguí en la prensa sus triunfos teatrales así como las noticias de su vida privada relatada en periódicos y revistas. La nueva repentina de su matrimonio con el mencionado Mister prodújome, pues, una sacudida violentísima, y, un tanto absorto, con el sombrero de pelo desequilibrado, en mi cabeza, tomé el camino de la Internunciatura en cumplimiento de mi cometido.

Empezó entonces en mi cerebro la más alarmante mescolanza, la más tremenda trocatinta de mi visita oficialmente condolida, con la ceremonia matrimonial de Lina.

Llegué a la Legación en el preciso instante en que hacía inauditos esfuerzos mentales por imaginarme al gringo esposo de ella y, al abrirme la puerta un mozo regordete, y mofletudo, con cara de sacristán, le dije a boca de jarro, dominado por la obsesión:

—¡Suertudo!

No es para descrita la expresión con que me quedó mirando el pobre hombre estupefacto.

Subí la escala lentamente, con ademanes taciturnos, dando a mi rostro una fisonomía dolorida exprofeso, para el caso, y penetré, por fin, con cierta sonrisa nebulosa de protocolo, — creación mía, — al gran salón en cuyos muros las damas de Santiago hicieron pintar una infinidad de mitras y de objetos santos.

Estaba vacío; permanecí de pié, al medio, siempre embebido en el rol confiado a mi tacto y criterio, mas, poco a poco, ante el silencio creciente y la soledad del recinto, empezaron a decaer mis actitudes lánguidas y luego fueron también borrándose, ante la fuerza audaz de mi fantasía, las llaves de oro, los "Agnus Dei", y los escapularios pintados en la muralla.

En cambio surgieron difusas las siluetas de Mister Chaldner y de la Cavalieri. Sin duda, revestirá en ese día la diáfana "toilette", nupcial, — Pensé, — y la visión envuelta en la nevada nube de tul pareció perfilarse levemente. En torno mío se esfumaron los muros, los muebles, el vasto salón entero, una alfombra larga como un camino apareció desarrollada, rosas y lirios deshechos yacieron encima, los rayos azules de una luz mística filtráronse a través de los "vitreaux", de ventanales góticos y un rumor de gasas, el "frou-frou" perfumado de la novia que avanza se dejó sentir. El ruido sutil de la seda fué acercándose más y más ante mi ser embelesado y por fin, apareció — ¡oh sorpresa! —**Monseñor.**

Si no es porque me afirmo a tiempo, sobre un sillón, surgido de la nada, me tumbo al suelo como que dos y dos son cuatro y le digo "Madame", lo que habría traído, como posible consecuencia, la renuncia de mi puesto.

No obstante, la calma se restableció en mi espíritu y pude, nuevamente, imponer a mi faz la expresión dolorida necesaria. Pero procuraba, al mismo tiempo, hablar lo menos posible y concentrar mis ideas a fin de evitar que, en una de mis distracciones, se evaporara de la amplia capa morada su dueño para dejar en cambio, entre el "moiré" sombreado y susurrante, a la diva hermosa de cuello de cisne y de ondulante cabellera bruna.

Monseñor estuvo afectuoso, elocuente, gentil; me habló de la otra vida, del cielo, del infierno. . . Pero yo, con el matrimonio de Lina, **firme**, en el limbo!

ALMOR

(Continuará)

Bellas Artes

LA EXPOSICION PALMAROLA

El artículo que publiqué el día 10 sobre esta exposición no fué del agrado del señor Conde de Ginesta, quien escribe ayer en defensa del señor Palmarola.

Es lástima para su defendido, que el señor conde no destruya (porque no podía destruirlas), ninguna de mis afirmaciones.

Desde luego, sostengo que el número 26, "Himno a la paz", es una imitación del pintor Maxence; pero, naturalmente, no voy a perder mi tiempo en echarme a hojear revistas y catálogos; que, si lo hiciera, encontraría no sólo una, sino muchas obras de Maxence cortadas por el mismo molde.

Si se tratara de una imitación de Miguel Angel, de Rembrandt, o de Velásquez, la imitación sería evidente para todo el mundo, pues las obras de estos genios son conocidas de todos. Pero, cuando se trata de una imitación de obras de un pintor que no es precisamente de primer orden, esa imitación no es ya, no puede ser tan evidente sino para los más entendidos, para aquellas personas que han tenido ocasión de visitar, en otros países, museos y exposiciones.

Me remitiría, pues, gustoso, al fallo de profesionales distinguidos, que, precisamente, por ser profesionales, son los más aptos para emitir un juicio al respecto. Y estoy cierto de que la opinión de los pintores señores Richon Brunet, Alberto Valenzuela Llanos, Carlos Alegría, Pedro Reszka, por ejemplo, que estarían en situación de poder decirlo, concordaría con mi propia opinión.

En cuanto a la carreta nueva que se ve en el número 71, es indudable que esa carreta, como todas las carretas, ha sido nueva alguna vez. Lo que a mí me extrañaba, era que esa carreta, que se supone en servicio activo, estuviera tan flamante, que no diese muestras de su paso por lodazales, del polvo del camino, o de los mil y un factores que contribuyen a hacerla **más pintoresca.**

Aunque el señor Conde de Ginesta no hace referencia a ello, yo llamaba también la atención hacia el hecho de que el boyero no llevaba la indumentaria de los campesinos de nuestra tierra, sino un vestón tan flamante como la carreta.

El señor Conde podría haberme replicado también, — y con muchísima razón, — que todos los vestones han sido alguna vez "flamantes", (lo cual, entre paréntesis, no quita que los campesinos chilenos no acostumbren usar vestones flamantes).

Aún más, es evidente que el pintor, en un rapto de buen humor, habría podido muy bien entrar con el boyero a una tienda de ropa hecha, y hacerle revestir allí un "**smoking**", un "**chaquet**", o una "**levita**"; más aún, podía haberle hecho cambiar la "chupalla", por un "**sombrero de copa**". . . Después de lo cual, el pintor habría tenido perfecto derecho para pintarlo, así disfrazado; y el público, y yo, perfecto derecho para creer que, así vestido, ese campesino no representaba precisamente a los campesinos de nuestra tierra. . .

Dice el señor Conde de Ginesta que:

"Afortunadamente el señor Palmarola demostrado tiene su talento artístico con muchas de sus obras, y elogios más que suficientes ha cosechado para estar satisfecho, otorgados por autorizados críticos de todos los países, incluso éste".

Esto no querría decir sino que "en todas partes se cuecen habas", y que también el señor Palmarola puede, en otras ocasiones, haber pintado algo bueno; jamás hemos negado que sea capaz de hacerlo, como lo reconocimos en nuestro artículo anterior.

Pero precisamente, porque él es capaz de hacerlo, es que dije que el señor Palmarola debió haberse abstenido de presentar esta exposición, que, considerada en conjunto, es, lo repito, francamente mala. La cultura de nuestro público lo exigía así: debió abstenerse.

Como lo dice el propio señor Conde de Ginesta, refiriéndose a los elogios de la crítica, **"todo esto carece de importancia"**. En realidad así es, porque en arte es muy cierto aquello de **"obras son amores, que no buenas razones"**.

Aunque yo diga que la exposición actual es mala, si ella es buena, buena será; y aunque el señor Palmarola y el señor Conde de Ginesta insistan en que es buena, si ella es mala, mala será. . .

ZOHAR

Ascensores Eléctricos
Antes de encargar, pídase presupuesto a
Luis Harnecker
Ingeniero. - Bandera 70-A

VENDEMOS
CASA
En SAN IGNACIO, frente a la Escuela Militar, verdadera oportunidad, casa de residencia y renta, recién refaccionada, con garage y habitación para chauffeur.
Renta: $ 650 mensuales.
Precio: $ 48,500
Pormenores en nuestra
SECCION
COMPRA-VENTAS
Valenzuela & Balmaceda
1131 - CATEDRAL - 1131

Freudenburg & Balmaceda
Sección PROPIEDADES
DE PRECIO INFERIOR A $ 30,000
Entre otras, ofrecemos las siguientes:
GRANADO, entre Carmen y San Isidro, a 3 cuadras de la Alameda, casa de dos pisos, con 30 metros de fondo. Tiene deuda. Precio . . . . $ 22,500.
GALVEZ, conventillo, da un magnífico interés, más o menos un 16 o|o al año; tiene deuda y se dan facilidades de pago. Precio . . $ 15,000.
MAESTRANZA, cerca de Diez de Julio, casa con almacén. Tiene 8 piezas fuera de dependencias, dos patios, alcantarillado. Sitio al fondo con parrón. Precio . $ 23,000
TOCORNAL, casa de mucho fondo con ocho piezas de habitación fuera de dependencias, dos patios. Se dan facilidades de pago. Precio: 20 mil pesos.
AVENIDA IRARRAZAVAL, frente a Macul, casa-quinta, con nueve habitaciones, fuera de dependencias, galería, parrón, arboleda, luz eléctrica, etc. Precio: $ 30,500
Guillermo Freudenburg C.
José Manuel Balmaceda T.
330 — MORANDE — 330

PINTURA INGLESA
"TRICOLOR"
de 3 y 4 estrellas,
y aceite de linaza "PINTOR"
OFRECE
JOSE CATALAN
Riquelme 79 :-: Teléfono 5013

POLITICA

CONSEJO DE GABINETE

Ayer, a las 11 A. M., se efectuó en el despacho del Presidente de la República, el primer Consejo de Ministros del actual Gabinete.

Se trataron interesantes asuntos de carácter administrativo.

La reseña del Consejo se inserta en la sección Crónica.

DIRECTORIO GENERAL LIBERAL

Por secretaría se ha enviado la siguiente citación a los miembros del Directorio General del Partido Liberal:

"Santiago, 10 de Julio de 1919.

Tenemos el honor de citar a Ud. a la sesión que celebrará el Directorio General, el Miércoles 16 del presente, a las 6 P. M., con el objeto de tratar sobre la insistencia de la renuncia de la Mesa Directiva, sobre los demás asuntos pendientes y actualidad política.

Saludan atentamente a Ud. sus servidores y correligionarios.—Los Secretarios."

COMISION DE LEGISLACION Y JUSTICIA DEL SENADO

En la tarde de ayer se reunió la Comisión de Legislación y Justicia del Senado y entró a ocuparse del proyecto que reforma el artículo 65 del Código Sanitario, que determina que los empleados de botica puedan regentar sus establecimientos después de algunos años de práctica.

Sobre el particular, oyó a una comisión de estudiantes de farmacia y a otra de los prácticos.

Hoy se reunirá nuevamente para seguir ocupándose de este asunto.

SESIONES DE LA CAMARA

De conformidad a un acuerdo anterior, la Cámara de Diputados no se reunirá hasta el Miércoles de la semana próxima, para dar lugar a las Comisiones parlamentarias a que estudien e informen diversos proyectos.

ASAMBLEA LIBERAL

Ayer celebró sesión esta institución política, presidida por don Ladislao Errázuriz y actuando de secretario el señor Julio Lezaeta.

Se dió cuenta de las siguientes presentaciones de candidatos a delegados a la Convención del Partido:

Señores: Luis Barros Borgoño, Javier A. Figueroa, J. Raimundo del Río, Alcibiades Roldán, Gilberto Infante Valdés, Eduardo Moore Bravo, Joaquín Santa Cruz Ossa, Antonio Huneeus Gana, Leopoldo Urrutia, Domingo Matte Pérez, Herman Echeverría Cazotte, Humberto Trucco, Oscar Dávila, Gaspar Toro, Maximiliano Roldán, Ernesto Barros Jarpa, Pedro Letelier F., Domingo Matte Larraín, Francisco de B. Echeverría, Enrique Tagle Moreno, Osvaldo Marín, Jorge Lezaeta Rivas, Manuel Rodríguez Pérez, Jorge Gustavo Silva, Juan Bautista Miranda y Claudio Matte.

La otra presentación es la siguiente:

Señores: Emilio Aldunate, Paulino Alfonso, Domingo Amunátegui Solar, Gregorio Amunátegui Solar, Luis Barros Borgoño, Agustín Baeza Espiñeira, Alberto Bascuñán Montes, Enrique Donoso U., Oscar Dávila, Ismael Edwards Matte, Eduardo Edwards Salas, Javier Figueroa L., Juan Antonio Orrego, Luis Fuenzalida Bravo, Vicente Izquierdo S., Ricardo Larraín B., Gilberto, Infante Valdés, Jorge Lezaeta Rivas, Carlos Leiva Torres, Aliro Montero R., Julio Philippi, Alcibiades Roldán, Pedro Préndez Saldías, Antonio Valdés Cuevas, Raimundo del Río y Tobías del Río.

En seguida se dió cuenta de la renuncia del pro - secretario, la que fué rechazada por unanimidad.

En cumplimiento del artículo 58 del Reglamento, se nombró la siguiente comisión para que recibiera la votación: señores, Miguel Briceño, Conrado Ríos, José María Saavedra y suplente a don Fabio de Petri.

Se levantó la sesión.

La comisión receptora de sufragios para condidatos a delegados de la Asamblea, a la próxima Convención del Partido, funcionará en el Club Liberal, los días 12, 13 y 14, de 6 P. M. a 8 P. M.

Se nos encarga citar a los asambleistas a emitir su voto.

JUNTA EJECUTIVA NACIONAL

En la tarde de hoy se reunirá la Junta Ejecutiva del Partido Nacional.

COMISIONES PERMANENTES

Para hoy están citados las Comisiones unidas de Gobierno y de Legislación Social, para seguir ocupándose del proyecto sobre creación del Ministerio del Trabajo y de Previsión Social.

Está citada también, para hoy la Comisión de Obras Públicas.

CLUB LIBERAL

Hoy a las 5 P. M. celebrará sesión el Directorio de esta institución, con el objeto de tratar sobre el arriendo de casa.

Como esta reunión es muy importante, se nos pide encarecer la asistencia.

PROYECTOS DE INSTRUCCION

La Comisión de Instrucción Pública de la Cámara de Diputados, se reunirá hoy Sábado 12 del presente, a las 4 3|4 P. M.

Se ocupará sobre diversos proyectos que penden de esta Comisión.

DISCURSO DEL NUEVO PRESIDENTE DEL CENTRO RADICAL

Discurso pronunciado por don Oscar Fontecilla al hacerse cargo de la presidencia del Centro de Propaganda Radical.

"A la hora precisa del desfallecimiento máximo de mi espíritu en presencia de las tristes realidades nacionales que van llevando la desesperanza y la irritación a miles y miles de nuestros conciudadanos, este llamado espontáneo, inesperado y cariñoso de la juventud radical para que presida sus debates y oriente sus campañas, ha sonado a mis oídos como un alegre cántico de primavera y ha remozado con su optimismo comunicativo, mis ilusiones doctrinarias y mis anhelos de progreso.

Esta elección ha sido para mí una grata sorpresa. Grata, no por lo mucho que esta designación pueda halagar mi vanidad, sino por la honrosísima disposición que en vosotros revela. En efecto, sabéis bien que mi manera de apreciar y de juzgar los procedimientos y las prácticas consagradas en nuestro mundo político, discrepa en absoluto del criterio aplicado por la mayoría de mis correligionarios, y en más de una ocasión mi voz se ha levantado para condenar la politiquería estrecha y desmoralizadora en que gastan su tiempo amigos y adversarios, desentendiéndose de los más altos intereses nacionales y haciéndose cómplices o autores de todos los quebrantos que hoy afligen a la República. Más de una vez he venido a afirmar la necesidad impostergable de abandonar el terreno fangoso de la pequeña incidencia diaria, siempre diversa pero siempre estéril, para elevar nuestra preocupación y nuestro esfuerzo al estudio y a la consideración de los grandes problemas básicos cuya solución en nuestro país es condición previa para el desarrollo de cualquier programa de Gobierno.

Y bien, señores: este amplio voto de confianza, de estímulo y aún diría de aplauso que me acordáis designándome vuestro presidente, significa a las claras que vosotros también, tras repetidas decepciones y reflexión seria, adoptáis la actitud inflexible, pero fecunda rebeldía que os corresponde, condenáis las normas degenerativas de la política actual y en nombre, no de un pasado imposible de revivir, sino de un porvenir que deseamos grande y glorioso, queréis entrar resueltamente en un movimiento de renovación que honre a los fundadores de este gran Partido y prepare sobre un terreno sólido la prosperidad de la Patria y la ventura de sus hijos.

Así interpreto vuestros propósitos; así se explican mis entusiasmos y se justifican mis esperanzas. Porque, en verdad, por más que escudriñemos el oscuro horizonte, en ninguna parte aparecen los destellos anunciadores de la aurora que ha de poner término a esta larga noche, que parece siniestra noche de naufragio para las más caras instituciones de la República. Pero vosotros sóis la juventud, y sobre todo sóis vosotros la juventud radical, fuente de vida republicana, libre y vigorosa, no contaminada aún con los gérmenes malsanos del ambiente, y reflejo lejano, pero legítimo del puritanismo que ardiera en el alma de Matta y de Bilbao. En vosotros creo, y mientras estéis de pié sosteniendo con vuestros brazos robustos la bandera radical, los hombres sanos y patriotas no han de abandonarse a la desesperación y al pesimismo...

Mas, preciso es reconocer que si anhelamos con sinceridad la purificación de la atmósfera en que se desenvuelve nuestra vida pública, necesitamos comenzar por intentar la renovación de nuestro propio medio interno despojándolo de todos los elementos espúreos y procurando que cada cual cumpla con sus funciones a los derechos, sin desvíos subalternos ni tácticas fraudulentas.

Y como el ejemplo es la prédica más noble, yo reivindico para el Centro de Propaganda el alto honor de darlo primero que nadie aleccionador y brillante. Este Centro no es, señores, una Asamblea con funciones electorales y debe, por lo tanto, dejar a los organismos apropiados dentro del Partido, la fiscalización de las autoridades y de los mandatarios por ellos designados, reservándonos nosotros el derecho de manifestar nuestra opinión, sin propósitos de censura ni de intromisión ilegal, solamente en aquellos casos de muy elevada significación doctrinaria o muy transcendental interés público.

Eliminaremos así esta constante preocupación en que nos condena el comentario menudo de nuestra pequeña política y podremos mejor y con mayor intensidad emplear nuestras fuerzas en el cumplimiento de los fines específicos de nuestra institución. Vanguardias del Partido, iremos sembrando la vieja idea radical y elaborando la nueva sobre bases positivas y superiores, de suerte que las vías recién descubiertas por donde empujaremos al grueso del ejército, conduzcan siempre al mejoramiento nacional. Idealistas, pero no románticos ni soñadores, no hemos de perseguir lo imposible mientras descuidamos las realidades apremiantes del momento, ni hemos de exigir a los hombres con testarudez mística una perfección que sólo logran alcanzar los ángeles.

Sin demora, volveremos los ojos a dos de estas realidades apremiantes que solicitan una interpretación, una respuesta, una reacción, como hoy se dice, dentro del programa radical, y más que todo, de la acción del Partido Radical.

Me refiero en primer término al movimiento de descentralización iniciado en las provincias, movimiento que avanza y se extiende cada día más, y a la ineficacia manifiesta, creciente y sumamente grave de nuestros poderes centrales, Parlamento y Gobierno, para encarar los graves asuntos que traen hondamente preocupada a la opinión pública y de cuya acertada y justa solución depende el porvenir nacional.

Debo confesar que la agitación descentralizadora que se exterioriza sobre todo en la prensa de provincias, cuenta con mis más decididas e incondicionales simpatías y me enorgullezco declarando que no soy ajeno a su gestación. Reacción prevista, útil y hasta necesaria en contra de la pequeña política santiaguina, política de círculo, política de club y de espacio cerrado, a menudo, y oculto, que lleva fatalmente el sello de lo artificial, raquítico y enfermizo. Reclaman las provincias, y con justicia, política de puertas abiertas, limpia y capaz de exhibirse entera a la luz del sol y frente al pueblo. Porque tienen conciencia de su cultura, sienten su fuerza y conocen su derecho, reclaman la transformación inmediata de la política centralista en política nacional y por más que los voceros . . las fórmulas caducas y de las prác-

ALQUILO:
En Blanco Encalada.—Frente a la Escuela Militar, cómoda casa en bajos, recién refaccionada con 9 amplias y cómodas piezas, gran patio embaldosado, jardín, baño, cocina instalada y dependencias (todo servicio). Canon: $ 400.
Ejército.—Muy cerca de Alameda, altos de lujo, 14 piezas decoradas, hall, baños instalados, estufas, instalación de luz eléctrica y gas. Canon: $ 1,000.
Lord Cochrane.—Cerca de Delicias, bajos nuevos, 9 piezas y dependencias, galerías, baños, 3 patios y numerosas comodidades, (servicio de luz eléctrica y gas). $ 550.
Avenida España.—En la segunda cuadra, hermosa casa en altos, muy confortable, con 10 piezas y dependencias, hall, luz eléctrica y gas. Canon: $ 500.
Y numerosas otras propiedades en muy convenientes situaciones, por cánones de 100 a 1,500 pesos
Carlos Ossandón B.
1080 — HUERFANOS — 1080

¿Porqué debe Ud. pedir sus árboles al Criadero de Arboles de Santa Ines? (Nos).
Porque es el más antiguo, extenso y mejor organizado del país.
Porque posee colecciones matrices de gran selección y pureza para sus multiplicaciones.
Porque dispone de un servicio de patología vegetal propio que da garantía absoluta de que las plantas entregadas son sanas y robustas.
Porque cuenta con grandes stocks para plantaciones industriales de todo género.
Porque sus precios son económicos, equitativos y convenientes.
Porque es el único que hace ventas de importancia para todos los países de la América del Sur.
Porque cuenta con un personal directivo que por su larga experiencia y conocimientos es, sin duda, el mejor preparado.
Porque es el que más vende en el país.
Porque atiende con igual esmero a los grandes como a los pequeños pedidos.
PRUEBE USTED Y SE CONVENCERA
Dirija sus órdenes al Administrador, Nos; o a su Agente General señor Eladio Vicuña Echaurren, Agustinas 1150,—Casilla 1417.—Santiago.

ESMERILES
de superior calidad y de todos tamaños
— OFRECE —
FUNDICION LIBERTAD
LIBERTAD 53-58

Señoras!! Aprovechad!!

Según cables de París y Londres, los precios de las PIELES han subido un 25 por ciento; no obstante, la

PELETERIA COLON

226 - AHUMADA - 226

Ofrece desde hoy, por Balance de fin de Julio

OCASION UNICA

PIELES FINAS, modelos importados y por confeccionar, según figurines a disposición; CON 40 POR CIENTO MAS BARATO que al principio de estación.

COMPRAR CON ESTA OFERTA ES ECONOMIZAR DINERO
Nuestro surtido es el más extenso en Chile.
CONTAMOS con un Moderno Taller que ejecuta los más perfectos trabajos
Aceptamos confecciones, transformaciones y composturas.

TRABAJOS GARANTIDOS. — PRECIOS MODICOS

Liquidación total de Blusas, trajes y medias de seda importadas.

Pase Ud. a convencerse

Por Balance

"La Sud-América"

22 - ESTADO - 22

Liquida 10,000 pares de calzado a precio de F[illegible]a

Caballeros

BOTIN Box-calf negro, 1.a..	$ 22.50
BOTIN Box-calf negro con paño..	$ 23.50
BOTIN Box-calf todo negro, superior..	$ 25.00
BOTIN Box-calf todo negro, extra, $ 28 y.. .	$ 32.00
BOTIN Militar 1 pieza, en Box-calf..	$ 26[illegible]
BOTIN Militar 1 pieza, en cabritilla..	[illegible]
BOTIN Militar 1 pi[illegible] acharolado.. ..	[illegible]
BOTIN charolado[illegible] caña fantasía [illegible] más de últ[illegible] precios nun[illegible]	

[illegible]ales

[illegible] en calzado, doble [illegible] más firme, a precio de [illegible] también hemos recibido [illegible]alzado fino horma de moda [illegible]angosta), del 32|38, fabricados con materiales de 1.a clase, de lo más fino.

Gran surtido en calzadito para guaguas, del 18|25, en blanco, negro y color.

Se[illegible]

BOTA Cab[illegible] la, cl[illegible]	$ 16.50
BOTA [illegible] sue l[illegible]	$ 18.50
P[illegible], doble [illegible]or, par..	$ 20.00
[illegible]illa, una suela buena, par..	$ 19.00
[illegible]abritilla, una suela extra fina, par..	$ 26.00
[illegible]TA Cabritilla, una suela, non plus ultra, par	$ 29.00
BOTAS charoladas de $ 22 y..	$ 26.00
BOTAS charoladas, ultra superior, de $ 30 a..	$ 36.00
BOTAS charol con gamuza y previl, muchos modelos, a precios de liquidación.	
ZAPATON Cabritilla, doble suela..	$ 14.50
ZAPATON Cabritilla, una suela..	$ 15.50
ZAPATON Cabritilla charolada, 1.a..	$ 19.00
ZAPATON cabritilla charolada, superior.. ...	$ 20.50
ZAPATON cabritilla charolada, ultra..	$ 22.50
ZAPATILLAS charoladas y en cabritilla negra, infinidad de modelos, a precios de ocasión.	

"La Sud-América"

22 - ESTADO - 22

NOTA.—Por cada $ 10 de compra la Casa regala un boleto de un auto marca "CHEVROLET" que se sorteará el día 15 de Octubre próximo ante Notario Público.

A la Colonie Française

DE SANTIAGO

LA VIGNE ERRAZURIZ-PANQUEHUE porte a la connaissance des membres de la Colonie Francaise qu' a partir de ce jour et jusqu' a la date memorable du **14 JUILLET**, elle accordera un escompte special de 10 o|o sur toutes les commandes qui lui seront trasmises pour ses vins en bouteille.

Les prix sont les suivants:

ROUGES	
Burdeos	$ 12
Medoc	$ 14
Etiquette blanche . .	$ 18
Pinot.	$ 22
Cabernet	$ 27
Resservé	$ 35
BLANCS	
Semillon	$ 17
Resservé	$ 30

Les commandes seront exécutées immédiatement par le Depot de la Vigne de Santiago, Santa Rosa 835, téléphone 164 Matadero.

N. B.—Une ristourne de 3 piastres sera faite dans le cas de retour des bouteilles en bon état.

VIROCACAO

UNA COMIDA COMPLETA EN UNA TAZA

ALIMENTO NUTRITIVO, DE SABOR EXQUISITO, FACILMENTE DIGERIBLE Y DE RAPIDA PREPARACION

ESPECIALMENTE RECOMENDADO PARA PERSONAS QUE PADECEN DE ANEMIA, DEBILIDAD, NEURASTENIA, DISPEPSIA E INDIVIDUOS SANOS CANSADOS POR EL TRABAJO CEREBRAL

Pedirlo en todos los buenos Almacenes, Boticas y Droguerías.

Por mayor, de los únicos agentes:

Spencer & Waters

HUERFANOS 946.—SANTIAGO

No hay crisis!

COMPRANDO EN LAS CASAS COMERCIALES QUE REGALAN AL PUBLICO BOLETOS PARA EL

Gran Sorteo Gratis de Fiestas Patrias

PERO TENGA CUIDADO!! NO SE DEJE ENGAÑAR NI SORPRENDER!! EXIJA LOS BOLETOS TIMBRADOS CON ESA CALAVERA (M. C. R.) QUE ES LA MARCA DE GARANTIA PARA EL PUBLICO.

Ventajas que Ud. tiene

COMPRANDO EN LAS CASAS QUE EXHIBEN EN SUS VITRINAS UNA CARTULINA GRIS CLARA "CON UNA CALAVERA"

1.o Compra usted **en realidad** a los más bajos precios de plaza, porque el aumento de clientela en estas casas, les permite mantener los bajos precios, a pesar del alza general de las mercarías.

2.o Usted tiene la seguridad de que pagará sólo el valor real de la mercadería, aunque usted no conozca el precio de un artículo determinado.

3.o Son casas de absoluta confianza y garantía para el público, donde el cliente **jamás se arrepiente** de haber hecho una compra ya sea porque el artículo le ha salido malo o se le ha hecho pagar un precio exorbitante.

4.o Usted recibe de regalo **un boleto** para el **"Gran Sorteo Gratis de Fiestas Patrias"** por compras de **1 a 9 pesos.** Pasando su compra de 10 pesos, usted recibe **un boleto por cada 5 pesos.**

5.o Cada boleto de éstos le da derecho a usted a participar en este Gran Sorteo y puede usted sacarse el Automóvil "Ford" o bien alguna de las cuatro máquinas de coser Singer.

6.o Juntando usted el mayor número de boletos, puede usted obtener algunos de los 101 premios en dinero que se asignarán a las 161 personas que hayan reunido hasta el 15 de Setiembre mayor número de boletos timbrados con **una calavera (M. C. R.)**

LA

Sociedad Cooperativa Militar

CAPITAL: $ 1.125,000.00

REALIZA

LOS SIGUIENTES ARTICULOS:

Máquinas Gillette, legítimas a............	$ 22.50
Hule (con frisa) para mesas, metro a......	„ 5.50
Calcetines para Niños, importados, par a	„ 0.75
Calzado para Niños, par a..................	„ 8.50

76 == NATANIEL == 76

Compañía Cervecerías Unidas

Pedimos propuestas para la reparación de toda clase de vehículos, comprendiéndose los trabajos de carpintería, herrería y carrocería.

Más pormenores se darán en la administración de la **FABRICA EBNER,** Avenida Independencia No. 565, y **FABRICA PROVIDENCIA,** Avenida Los Leones.

Sociedades Anónimas

Asociación del Canal Población

Por acuerdo del Directorio, se cita a los Accionistas de dicha Asociación, a Junta General Ordinaria, que tendrá lugar el 21 de Julio, a las 14 horas (2 P. M.), en Huérfanos 1179.

EL SECRETARIO.

4966-G-12

HIPODROMO CHILE

En conformidad a los artículos 15 y 16 de los Estatutos, cítase a Junta General Ordinaria de Accionistas para el Martes 22 de Julio a las 5 P. M.

La reunión se efectuará en la oficina de la Sociedad, Monjitas 758.

EL DIRECTORIO.

5038-G-22

"La Nación"

Compañía Chilena de Seguros Contra Incendios, Marítimos, etc.

En conformidad al Art. 16 de los Estatutos, se cita a los señores Accionistas a Junta General Ordinaria para el Miércoles 16 del presente, a las 3 P. M., en la Oficina de la Compañía, Agustinas 1077.

Santiago, 9 de Julio de 1919.

ENRIQUE APPELGREN,
16-G Presidente.

SOCIEDAD ANONIMA

FERIA IZQUIERDO

Se cita a los señores Accionistas a Junta General Ordinaria, para el Viernes 18 del presente, a las 2 P. M., con el fin de someter a su aprobación el Balance Semestral y la Memoria del Consejo.

También se cita a Junta General Extraordinaria para el mismo día a las 2 1|2 P. M., con el objeto de proponer a los señores Accionistas el aumento de capital de $ 600,000 a $ 1.000,000.

La reunión se verificará en su oficina Estado 52.

Santiago, Julio 10 de 1919.

LUIS UNDURRAGA G. H.
Presidente. 18-G

Banco de la Industria y del Comercio

Cítase a los señores Accionistas a Junta General Ordinaria para el Viernes 18 del actual, a las 5 P. M., en las oficinas del Banco.

Santiago, 8 de Julio de 1919

ALIRO MONTERO R.,
Presidente.

Banco de la Industria y del Comercio

El Registro de Transferencia de Acciones permanecerá cerrado desde esta fecha hasta el 18 del actual, inclusive.

Santiago, 8 de Julio de 1919

CARLOS SALINAS O.,
Director-Gerente.

17-G

Banco Español de Chile

De conformidad con lo dispuesto en el artículo 27 del Reglamento del Banco, queda cerrado el Registro de Transferencias de Acciones, desde hoy hasta el 19 del corriente, ambos inclusive.

Santiago, 9 de Julio de 1919.

JOSE URETA E.,
Gerente.

Banco Español de Chile

En virtud de lo dispuesto en el artículo 45 de los Estatutos del Banco, cítase a Junta General Ordinaria de Accionistas, para el 19 de los corrientes, a las 2 1|2 P. M.

Valparaíso, 9 de Julio de 1919.

FERNANDO RIOJA,
Presidente.

19-G

Banco Nacional

En conformidad con lo dispuesto en los artículos 37 y 38 de los Estatutos, se cita a Junta General Ordinaria de accionistas para el Miércoles 16 del corriente mes, a las 4 P. M., en la Oficina del Banco.

Santiago, 6 de Julio de 1919.

V. BLANCO,
Presidente.

15-G

Banco Nacional

Para los efectos del artículo 43 de los Estatutos, el Registro de Transferencia de Acciones permanecerá cerrado desde hoy hasta el día 16 del actual inclusive.

Santiago, 6 de Julio de 1919.

ABEL GOMEZ,
Director - Gerente.

15-G

"LA VALPARAISO"

Compañía de Seguros Contra Incendios, Riesgos Marítimos, etc.

COCHRANE No. 879

VALPARAISO

Capital Subscripto. . .	$ 2.000,000.00
Capital Pagado.	1.000,000.00

Banqueros Banco A. Edwards & Co.

CONSEJO DIRECTIVO

Presidente: Don JORGE ETCHEGARAY
Vice-Presidente: Don RICARDO W. JAMES

CONSEJEROS

Don MAX FONTAINE
Don EDUARDO DEVES
Don FRANCISCO SAMPAIO
Don ARTURO GARCIA
Don JOSE M. RIOS ARIAS

GERENTE

Don RICARDO SWETT O.

Agentes Generales en Santiago:

JORGE PHILLIPS Y Cía.

AGUSTINAS 1120

Agencias en todas las principales ciudades de la República.

C. S. A. V. COMPAÑIA SUDAMERICANA DE VAPORES

VIAJES DIRECTOS Y RAPIDOS A CRISTOBAL EN 14 DIAS

Los siguientes vapores saldrán próximamente para la ZONA DEL CANAL (CRISTOBAL):

VAPOR "HUASCO"

Capitán Carswell, EL MIERCOLES 16 DE JULIO A LAS 16 HORAS.

VAPOR "IMPERIAL"

Capitán Gregory, EL MIERCOLES 23 DE JULIO A LAS 16 HORAS.

Harán escalas en COQUIMBO, ANTOFAGASTA, IQUIQUE, ARICA, MOLLENDO, CALLAO, SALAVERRY Y PAITA. Después de atravesar el Canal, llegarán a CRISTOBAL EL 30 DE JULIO Y 6 DE AGOSTO, respectivamente.

Tendrán espléndidas conexiones con vapores PARA Y DE EUROPA, y con las lujosas naves de la UNITED FRUIT COMPANY, QUE HA REANUDADO SU SERVICIO SEMANAL ENTRE CRISTOBAL, NEW ORLEANS Y NEW YORK, estando en inmediata conexión con nuestros vapores.

En Antofagasta y Arica combinarán con los trenes internacionales a LA PAZ, que salen los días Sábados y Lunes, a las 19.50 y 16 horas, respectivamente.

VAPOR PARA PIMENTEL:

VAPOR "MAPOCHO"

Capitán Toledo, saldrá para PIMENTEL e intermedios el **SABADO 12 DE JULIO, a las 16 horas,** con escala en COQUIMBO, Huasco, Caldera, Chañaral, Taltal, ANTOFAGASTA, Gatico, Tocopilla, IQUIQUE, Caleta Buena, Pisagua, ARICA, ILO, MOLLENDO, CHALA, Pisco, Tambo de Mora, CALLAO, Huacho, Supe, Huarmey, Casma, Samanco, Chimbote y Eten.

Agente: Carlos Rogers, Bandera esquina Moneda.

Sub-Agentes: Santiago H. Spencer, Huérfanos 948; Expreso Villalonga, Agustinas 848, y Cía. de Transportes Unidos, Estado esquina de Delicias.

ONTERE PLAZA,
Gerente.

Para las Fiestas del 14 de Julio
Arriendo automóviles con patente particular
y chauffeur de uniforme, 7 asientos cómodos y auto de gran poder y elegantes.
Hago contratos por meses o días.
PEDIDOS: MORANDE 783. — TELEFONO 5077

ticas oligárquicas pretendan desconocer los fundamentos inamovibles de estas reivindicaciones, las provincias comienzan a gritar en contra del juego usurpador que creen ver en la capital de la República.

Los que no quieran ver esta grave situación que se está produciendo, pueden cerrar los ojos y seguir haciendo cálculos de probabilidades sobre la futura Presidencia y los malabarismos ministeriales; pero el Partido Radical, que encuentra su razón de ser en la realización de la justicia y en la defensa del derecho, debe anticiparse a recoger estos ecos que nos llegan de todo el país, debe concretar estos anhelos en forma clara y precisa para incorporarlos a su programa y ponerlos en marcha hacia su realización rápida, mediante un impulso vigoroso y constante.

Sin embargo, no sería razonable desconocer que gran parte del cansancio, irritación y descontento que han originado estas corrientes descentralizadoras en las provincias, provienen del desorden imperante y de la incompetencia visible en nuestro Gobierno, comprendiendo dentro de esta denominación a los Poderes Ejecutivo y Legislativo. Y a su turno, este desquiciamiento del Gobierno, como se ha probado ya hasta la evidencia, se deriva de las funestas prácticas de nuestro parlamentarismo, que todos los Partidos aceptan con la beatífica resignación de algo fatal y sobrehumano, en contra de lo cual es inútil pretender siquiera una reacción... Es verdaderamente ridículo ver cómo la Coalición y la Alianza, se culpan mutuamente del desgobierno de las crisis, del desconcierto, mientras el concepto público señala como razón inequívoca y fundamental de esta descompaginación nacional, al régimen imperante en virtud de la mala costumbre y en pugna abierta con lo prescripto por la Constitución. Y si se duda de lo que afirmo, me bastará apelar a la autoridad del más ilustre maestro de la juventud radical, que para desgracia del país ha bajado a la tumba. "La vida entera de los Ministerios, dice don Valentín Letelier en su "Génesis del Estado", su organización, sus relaciones con cada una de las Cámaras, sus facultades para proveer cargos públicos, etc., etc., están sujetas a ciertas reglas que todo Parlamentario conoce y que ningún Ministro se atrevería a infringir. Pero este cuerpo jurídico de reglas no ha sido instituído ni por la Constitución, ni por las leyes. Si el Presidente de la República debe gobernar de acuerdo con las mayorías de ambas Cámaras; si tiene que elegir sus Ministros entre aquellos ciudadanos que cuentan con la adhesión más o menos incondicional de una y otra; si un Ministro de Estado no puede combatir proyectos de ley propuestos por cualquiera de sus colegas; si a la menor insinuación de una u otra rama del Congreso debe el Ministerio resignar sus carteras; si la elección para presidente de la mesa de un representante desafecto al Gabinete es causal que impone la renuncia, etc., etc.; todo esto se hace, no porque alguna ley escrita lo prescriba, sino porque las prácticas parlamentarias lo han establecido."

Basta ya, señores, esa desastrosa experiencia de treinta años, realizada fuera de la Constitución y en contra de ella y que cuesta a la República los más serios e irreparables quebrantos de todos los sufridos desde los tiempos de la independencia y que amenaza llevarnos, si se prolonga, al naufragio definitivo y total de nuestras esperanzas, de nuestros anhelos, de nuestras patrióticas expectativas.

Volvamos al régimen constitucional que durante tantos lustros nos dió prestigio en el exterior y prosperidad espléndida en el interior. Espurguémoslo, si es necesario, de lo que pueda tener de anti-democrático, de odioso, de inaceptable para estos tiempos, pero reconozcamos honradamente que el sistema abolido es menos malo que el actual, si es que al actual podemos hacerle el honor de llamarlo sistema, y muchísimo menos malo de lo que pretendió una propaganda interesada y fanática.

¿Caben, señores, para esta juventud ilustrada y patriota asuntos de más digna preocupación y de más profiquo estudio? No digamos que son tareas demasiado arduas para nuestras débiles fuerzas y que al intentar atraer la atención de nuestro Partido sobre tan graves cosas, pecaremos de inmodestos. Más vale sin duda, que caigamos al fin rendidos por haber intentado algo grande y hermoso, antes que empequeñecernos cediendo a las fáciles insinuaciones de un ambiente propicio sólo a lo insignificante y lo mezquino."

¿Quiere Ud. que su boca sea un estuche de perlas? ¿Quiere Ud. tener encías sanas y aliento puro? Use diariamente la
Pasta Esmaltina
El dentífrico por excelencia.

PARTIDO DEMOCRATA

CENTRO DEMOCRATA. — Se nos encarga poner en conocimiento de los miembros del Centro, que el Domingo 13 se llevará a cabo la elección de la nueva Mesa que regirá los destinos de esta colectividad.

En la última sesión se nombró delegados ante la Federación de Estudiantes, para que representen al Centro, en el comicio pro-instrucción primaria laica obligatoria y gratuita, a los señores Andrés Aguayo, Tomás Lawrence y Santiago Wilson.

CENTRO YUNGAY. — Para el Domingo próximo se cita a junta general extraordinaria a los miembros de este Centro.

Esta junta se celebrará a las 3 de la tarde, para tratar los siguientes puntos:

1.o Aclaración de algunos acuerdos tomados.

2.o Oir la cuenta electoral.

3.o Estabilidad administrativa.

4.o Creación de una escuela y filarmónica.

5.o Sobre la publicación de un periódico que estimule el progreso de la Comuna.

Se encarece la asistencia a los siguientes socios: señores Eluhpi, Soto, Orellana, Molina, Rodríguez, Donoso, Wilson, Gutiérrez, Durán, Cáceres y Yáñez.

2.a COMUNA. — La última sesión de directorio acordó efectuar la elección definitiva del Centro Galleguillos Lorca, para el próximo Domingo 13 de los corrientes.

La votación la atenderán por la mañana los señores Adolfo y Pedro Palma, de 9 1|2 a 12 y de 12 a 4 los señores Manuel Vidal y Manuel Arriagada.

Por fin se acordó que la fiesta-beneficio que se realizará el Viernes 18 del presente, sea para el efecto de las publicaciones al Centro Galleguillos Lorca.

Esta función se llevará a cabo en el Teatro Odeón, situado en Almirante Barroso esquina de San Pablo.

8.a COMUNA.—Se nos encarga rogar a todos los demócratas de esta Comuna asistir hoy en la noche al gran desfile organizado por la Federación de Estudiantes de Chile en pro de la instrucción laica, gratuita y obligatoria.

En este desfile se hará representar el Directorio de esta Comuna y harán uso de la palabra los directores señores Eleodoro Estay y Eulogio Molina.

CAMARA DE DIPUTADOS

Presidencia de los señores Briones Luco y Errázuriz don Ladislao

—Se abrió la sesión a las 3.45.

Obras portuarias

—En la orden del día, continuó la discusión del proyecto sobre obras portuarias.

El señor BRIONES LUCO. — Da diversas razones para pedir que se incluya en las listas de puertos a que se refiere el proyecto, el de Iquique, que será el menos costoso y el más reproductivo.

El señor RIVAS VICUÑA (don Manuel). — Estima que, después del fracaso del empréstito para los Ferrocarriles del Estado, el momento es el menos oportuno para ir a solicitar otro empréstito más cuantioso, para obras de más difícil ejecución.

—Usaron también de la palabra los señores Germain y Ramírez don Tomás.

—Quedó pendiente el proyecto.

—Se levantó la sesión a las 5 P. M.

SESION DE 5 A 8

Presidencia de los señores Briones Luco y Errázuriz don Ladislao

—Se abrió la sesión a las 5.15.

Arrendamiento de casas para el personal del Estado Mayor

—Se puso en discusión un proyecto que consulta fondos para dar asignación para casa a algunos oficiales del Estado Mayor; después de algunas observaciones del señor Rivas don Pedro, quedó retirado, a petición de este mismo señor diputado.

Compra de una casa para el Estado Mayor

—Se puso en discusión un proyecto que consulta 95,000 pesos para comprar la casa 1262 de la calle de Agustinas, para oficinas del Estado Mayor General.

El señor ALEMPARTE. — Realmente, ve con extrañeza que el Gobierno traiga a la Cámara proyectos de gastos no impostergables, y llega a creer que no tiene conocimiento de los cables de Estados Unidos e Inglaterra, llegados ayer a Valparaíso, según los cuales no podrá llevarse, en el resto del año, más salitre al extranjero, por cuanto los países europeos han determinado que todo flete disponible se emple en llevar cereales a Europa. Desde que esto importaría la existencia de un grueso déficit financiero en este año, cree un deber patriótico pedir el retiro de la tabla de fácil despacho de todo proyecto que importe gasto.

El señor BERMUDEZ (Ministro de guerra y Marina). — El Gobierno está interiorizado de las dificultades financieras de la hora presente, y trata de salvarlas creando nuevos recursos y haciendo economías, materias sobre las cuales podrá dar detalles el señor Ministro de Hacienda; pero el Gobierno no puede, por este motivo, suspender la administración pública. Por consiguiente, su deber es agitar este proyecto, que apruebe un referendum favorable para el Fisco.

—Quedó retirado el proyecto, de la tabla de fácil despacho.

El Partido Conservador.—Incidente

El señor PINTO DURAN. — Contesta las observaciones de ayer del señor Ruiz de Gamboa, que, como la Cámara vió, se dirigieron estrictamente a su persona.

El cargo referente a su ingratitud con la Universidad Católica, por el hecho de haberse educado allí y haber combatido después sus ideas, declara que es efectivo, que hizo gran parte de sus estudios en esa Universidad, y que vivía en un pensionado ligado a ese establecimiento, en el cual pagó siempre honradamente. Más aún, declara que, para los profesores y condiscípulos de la Universidad Católica, guarda un recuerdo agradable y sincero. Y eso fué todo. Pero estima que el señor Ruiz de Gamboa hiere, involuntariamente, si se quiere, a ese Instituto, puesto que le supone que da enseñanza gratuita, y acoge con benevolencia y facilidad a todos quienes se presentan, para comprarles sus conciencias y atarlos al carro de una creencia determinada. De otra manera, no comprende que se le hagan cargos, cuando por la natural evolución de las ideas, se ha separado de las que inspiran la educación en esa institución.

En cuanto al desdén olímpico que manifestó el señor Ruiz de Gamboa por su persona, hasta no saber si contestarle o no, desdén que, según dijo, participaba el Partido Conservador, le hizo pensar en los orígenes de la doctrina cristiana, que los señores diputados dicen representar aquí, y que no fué fundada ni por los orgullosos patricios de Roma ni por frívolos aristócratas de Atenas, sino por humildes judíos, pescadores como Pedro y Santiago; talabarteros como Lucas, y hasta por mujeres de dudosa vida, como Magdalena, que obedecían todos al hijo legal del carpintero José.

¡Con qué olímpico desdén habría mirado el señor Ruiz de Gamboa, hace dos mil años, si hubiera vivido en Jerusalem, — él, tan fino y elegante, — a aquellos hombres sucios, mal vestidos, acaso mal olientes, que, sin embargo, pretendían renovar el mundo predicando una doctrina nueva! (Aplausos).

Enseñanza comercial

El señor RAMIREZ (Ministro de Justicia e Instrucción Pública). — Contesta las observaciones del señor Herrera Lira sobre nombramiento de cuatro miembros más de la Comisión de Enseñanza Comercial, diciendo que no ha tenido fin político alguno y que la razón de su decreto está en la explicación que dió en el Senado al respecto, o sea, el propósito del Gobierno de poner a la altura de las necesidades actuales del país la enseñanza, especial, comercial e industrial.

El señor HERRERA LIRA. — No le satisfacen las explicaciones del señor Ramírez, e insiste en pensar que el señor Ministro, lo que persigue, es entregar todos los ramos del servicio público al feudo radical.

Nombramiento de directora de un liceo de niñas

El señor HERRERA LIRA. — Ese mismo criterio es el que lo ha llevado a nombrar directora de un liceo de niñas de Santiago a una educacionista, contra la voluntad de todas las madres de familia.

El señor RAMIREZ (Ministro de Justicia e Instrucción Pública). — Ese nombramiento es reconocimiento al mérito y al esfuerzo de una mujer para elevarse por sí misma, y no modificará el decreto mientras permanezca en su puesto. (Grandes aplausos).

Gratificación al preceptorado

El señor ADRIAN. — Ruega al señor Ministro que presente pronto el proyecto sobre gratificación al preceptorado.

El señor RAMIREZ (Ministro de Justicia e Instrucción Pública). — Había pensado presentarlo al Senado; pero en vista de lo avanzado del tiempo, lo presentará pronto a esta Cámara.

BRITISH PATRIOTIC COMMITTEE

It has been decided by the B. P. C. to celebrate the signing of Peace by a ball to be held at the Palacio de Bellas Artes, Parque Forestal, on Friday evening, the 18th instant. Tickets will be limited in number and will be on sale as from Saturday the 12th instant, at J. W. Hardy's bookstore, calle Ahumada corner of Huérfanos.

COLONIA FRANCESA

A nuestros compatriotas, que por olvido o falta de direcciones, no habrían sido solicitados para la suscripción de las fiestas del 14 de Julio, rogamos se sirvan pasar a suscribirse en las dos casas siguientes:

Ducher, Bannefoy & Cía.
AHUMADA 118
DROGUERIA FRANCESA
AHUMADA 243

Mueblistas Carpinteros
LA IBERO AMERICANA
hace toda clase de trabajos en la tupí, aserrea, recorta, acepilla todo trabajo para la carpintería.
Villavicencio 342

VIDA SOCIAL

SEÑORITA VIOLETA COUSIÑO LYON, CUYO MATRIMONIO CON EL SEÑOR RAUL VON SCHROEDERS SARRATEA, SE EFECTUARA A LAS 11 1|2 DE LA MAÑANA DE HOY EN EL PALACIO COUSIÑO

CLUB DE SEÑORAS.—

Esta tarde se efectuará el five o'clock tea, que esta institución ofrece a la sociedad de Santiago. Tocará la orquesta Grazioli.

—Mañana Domingo, tendrá lugar la fiesta, que a beneficio de la Diócesis de Ancud, ha organizado esta institución.

El selecto y variado programa, que se desarrollará en todas sus partes, promete un éxito a esta hermosa fiesta de caridad. Las entradas se venden en el Club de Señoras y en la Confitería Olympia.

LIGA DE DAMAS CHILENAS.—CENTRO LITERARIO SANTA INES.—

El Lunes 14 del presente a las 10½ horas tendrá lugar la reunión mensual de este Centro. El director, Padre Maury, hará una disertación sobre un libro reciente: "Eugénie Lesseur, journal de sa vie" que interesará a los asistentes por su obra de actualidad.

Se ruega ser puntuales. La entrada es libre.

FUNERALES DE LA SEÑORA ELVIRA VELASCO DE VERGARA.—

En la mañana de ayer se efectuaron los funerales de la señora Elvira Velasco de Vergara, fallecida el Jueves último.

Sus restos mortales fueron conducidos al Cementerio Católico, privadamente.

RECEPCIONES.—

Ayer se efectuó la recepción ofrecida por la señorita María Valdés Blest.

—La señorita Rebeca Vial Prieto ofrecerá una recepción en la tarde de hoy, en su residencia de la calle Ahumada.

—El Martes próximo el Ministro de Relaciones Exteriores, señor don Luis Barros Borgoño y su esposa la señora Lucrecia Valdés de Barros Borgoño, ofrecerán una recepción en su residencia, al Cuerpo Diplomático residente y a sus relaciones sociales.

COMIDA.—

Hoy se efectuará en el Club de Estudiantes, la comida que los amigos y compañeros del señor Alejandro Lagos, le ofrecen con motivo de haber recibido su título de abogado.

EN EL CLUB DE LA UNION.—

Los amigos y corredores de la Bolsa de Comercio ofrecieron ayer tarde, en el Club de la Unión, una copa de champagne en honor del señor don José Luis Granier, con motivo de su próxima partida a Europa.

Ofreció la manifestación a nombre de los corredores el señor Juan Ignacio León M., y a nombre de sus amigos, el señor Jorge Prieto Echaurren.

Asistieron los señores: Excmo. Señor Claudio Pinilla, Domingo Gana Edwards, Luis Ramírez Sanz, Joaquín Gana Edwards, Florencio Villamil Concha, Marcial Zegers R. Marcial 2.o Zegers, Francisco Valdés Bustamante, Javier Pereira, Gandarillas, José Ureta Valdés, Ignacio Valdivieso Solar, Samuel Yávar, Ernesto Onfray R., Osvaldo Bernstein S., Fernando del Río Montt, Federico Montes Vergara, José María Valdés, Ismael Jaras y Díaz Valdés, Julio Ripamonti, Juan Ignacio León Ugarte, Benjamín F. Bernstein, Oscar Valenzuela Valdés, Luis Bianchi Paz, Carlos Romero Aguirre, Carlos Duval Eguiguren, Raúl Bories Lavín, Agustín Llona Cuevas, Carlos Marín A., Carlos E. Wessel, Gonzalo Barros Ortúzar, Armando Zúñiga Dueñas, Domingo Amunátegui Lecaros, Jorge Astaburuaga Lyon, Augusto Ovalle Castillo, Augusto Zégers Tupper, Carlos Méndez Carrasco, Ramón Lecaros Covarrubias, Rafael S. Salas Edwards, Luis Echenique Zégers, Alfredo Videla Huici, Juan Errázuriz Echazarreta, Carlos López Pérez, Jorge Bories Lavín, Favio Espejo, Carlos F. von Flach, Jorge Prieto Echaurren, Osvaldo Ramírez Sanz, Fernando Claro Salas, Eduardo Lyon Pérez, Carlos de Landa y Escandon, Oscar Gana Serruys, Alberto Costa du Reis, Fernando Balmaceda Bello, Jorge Huneeus Lavín, Nemecio Antúnez Cazotte, Ismael Hurtado Concha, Andrés Balmaceda Bello, René Gutierrez Guerra, Fernando Freire, Carlos F. de Castro Ortúzar, Raúl Claro Solar, Alejandro Herquíñigo, Luis Barceló Lira, Alberto Bordalí Campusano, Alberto Fabres, Arturo Lamarca Bello, Pedro A. Marín.

MR. ARTHUR G. HUNT.—

En el vapor Santa Luisa se dirigirá a Antofagasta el administrador del Ferrocarril de Antofagasta a Bolivia Mr. Arthur G. Hunt.

El señor Hunt ha permanecido un mes en Santiago atendiendo asuntos relacionados con la importante empresa que dirige.

A EUROPA.—

El Lunes próximo parten a Europa, el señor José Luis Granier, señora Inés Zégers de Granier y señoritas Virginia y Sofía Zégers Tupper.

A ESTADOS UNIDOS.—

A principios de la semana entrante se dirigirán a Estados Unidos a bordo del "Santa Luisa" los señores Juan y Horacio Serrano Palma, para estudiar comercio e ingeniería eléctrica, respectivamente.

—En el vapor "Santa Luisa", parten a Norte América los señores David Turetzky y Roberto Gatica, de la casa americana Morris Rosen, de esta ciudad. Los señores Turetzky y Gatica van enviados por dicha firma, por asuntos relacionados con el intercambio comercial de las casas americanas que representa.

MATRIMONIO CONCERTADO.—

Ha quedado concertado el matrimonio del señor Rafael Izquierdo Silva con la señorita María Rojas Renar.

VIAJEROS.—

Se encuentran en ésta, procedentes de Concepción, los señores: Carlos Alamos, Andrés Alamos Lamas, Néstor Muñoz Ramos, Miguel Matus L., Enrique Gundelach y Eugenio Cerda.

Se hospedan en el Hotel Oddó.

—Se encuentra enfermo don Abdón Insunza Fernández.

MATRIMONIOS.—

—El 6 del presente contrajo matrimonio privadamente el comisario de la 10.a sección, don Jorge Basulto Cristi con la señorita Laura Guillén Gacitúa.

EN EL INSTITUTO DE INGENIEROS.—

Anoche se efectuó en los comedores del Instituto de Ingenieros de Chile, la comida que un grupo de compañeros y amigos del señor Jorge Alessandri R., le daba con motivo de haber recibido recientemente su título de ingeniero civil.

Ofreció la manifestación el Inspector General de Hidráulica señor Farnando Oyanedel y agradeció el festejado en conceptuosos términos. Hicieron, además, uso de la palabra los señores Leonardo Lira, Julio Donoso y Leonidas Muñoz. Dió por terminada la manifestación don Eduardo Aguirre.

Asistieron los siguientes señores:

Jorge Alessandri, Servando A. Oyanedel, Leonardo Lira, Carlos Hoening, Gustavo Lira, Régulo Anguita, Hernán del Río, Guillermo Agüero, Sergio Riveros, Francisco Solar, Eduardo Aguirre, Leonidas Muñoz, Manuel Zañartu, Agustín Vial, Julio Donoso, Luis Vial, Fernando Bound y Roberto Tupper.

Excusaron su inasistencia el decano de la facultad de matemáticas, señor Teodoro Schmidt, don Carlos Guzmán y don Daniel Ovalle.

NACIMIENTOS.—

Ha nacido Juan José Avendaño Curti, hijo de don José Avendaño Briceño y de la señora Adela Curti de Avendaño.

ENFERMOS.—

De Bolivia ha regresado mal de salud el señor Ernesto Labarca Carmona.

—Se encuentra gravemente enferma, la señora Fortunata Rodríguez v. de Olavarría.

FALLECIMIENTOS.—

Anteayer ha fallecido en esta capital el señor don Belisario Gómez, caballero justamente apreciado en los círculos sociales por sus dotes caballerescas que le habían captado generales simpatías.

Sus cualidades generosas y altruistas le habían formado un ambiente que se conservará durante mucho tiempo, pues sus acciones generosas tuvieron repercusión en todos los corazones.

Deja numerosos legados a diversas sociedades de beneficencia y religiosas, con lo que se demuestra ampliamnte su espíritu cristiano y filantrópico.

Sus funerales se efectuaron ayer en la tarde.

—Falleció Carlos Fagalde Murúa, hijito de don Justino Fagalde Bustamante y señora Emma Murúa de Fagalde.

—Ha fallecido en el Pensionado de la Casa de Orates, el señor Federico Alcorta Dávila, antiguo y meritorio empleado de "El Ferrocarril". Su vida que fué un ejemplo de honradez y trabajo, será motivo para que sea recordado siempre con orgullo y cariño por los suyos.

"LA MUTUA COMERCIAL"
CASA IMPORTADORA DE FRUTAS

Competencia: A medida que en todo orden de negocios se multiplica la competencia, los comerciantes, por conquistarse el éxito, se ven obligados a inventar artificios para expender sus mercaderías, sin importarles un ápice el desembolso del consumidor al procurarse los productos que necesita comprar.

Engaño: A ellos no les importa valerse del engaño de las apariencias, ni de los réclames bombásticos, que a nada conducen; pero que atraen y seducen al público inexperto.

Seriedad: Nuestra Casa y nuestra firma, por sus años de existencia, no necesita réclames, la seriedad y empeño en servir a nuestros favorecedores que diariamente concurren a nuestra Casa Mayorista, **BRASIL 1290**, lo prueban en una forma elocuente.

Higiene: No hay duda que todos los que la visiten se convencerán de visu que nuestro único propósito ha sido servir mejor los intereses generales en un establecimiento digno de Santiago, en donde se ha consultado los más modernos adelantos en el género del negocio.

Honradez: Para asegurar el éxito de esta nueva Casa, desde el antiguo local de **21 DE MAYO**, advertimos a nuestros clientes que en **BRASIL 1290**, las ventas serán al peso por estimar que será el sistema preferido de los negocios que lleven por norma la rectitud en sus operaciones, en donde el consumidor no será explotado y sabrá que con su dinero paga el justo valor del artículo.

Advertencia: Los clientes de provincias, desde esta fecha, pueden hacer sus pedidos directos a la Casa, **BRASIL 1290**, desde nuestra oficina en la Estación Central, Chacabuco 12-B (casa amarilla); como asimismo los comerciantes personalmente, por carta o telégarfo, siempre que a estos últimos los acompañen sus respectivos giros por Telégrafo Comercial o Memorándum Banco Español de Chile.

Rojas, Carrizo y Cía.
TELEFONOS: INGLES 449; NACIONAL 571 — CASILLA 2808
Representantes: CERDA, MATURANA Y CIA.

FABRICA DE
MUEBLES
FINOS
LLULL Hos.
MERCED 386
12-G

COLONIA
Flores del Campo
Fragancia incomparable. Proclamada mundialmente la Reina de las Colonias.
Creación de FLORALIA

HOY 12 SABADO

NO DEBE DEJAR DE VISITAR LA ACREDITADA

CASA GIORDANO y Cía.

HOY 12 SABADO

686 PUENTE 688 y 692 - Casi esquina Rosas

Pocas Oportunidades como la presente tendrá Ud. en su vida

ARTICULOS GARANTIDOS, DE SUPERIOR CALIDAD Y TODOS A MITAD DE PRECIO

Ni nuestros Artículos ni nuestros Precios admiten competencia

Hoy mismo -- VI-SI-TE-NOS -- Hoy mismo

Aproveche señor estos precios que parecen increibles.

0.60	2.30	18.--	0.45	1.15	1.20	2.40	0.90	0.15
ta Mermelada tilla.	los 460 grs. Chocolate Menier.	saco 100 kgs. papas amarillas.	Lata Pimientos Morrones.	kilo Azucar granulada blanquísima.	Kilo Arroz, calidad extra.	Té los 460 gramos.	Kilo Galletas frescas.	Kilo Granzas candeal.

T nga Ud. presente que garantizamos todos nuestros artículos | No confundir: nuestra Casa está casi esquina Rosas

CUANTO GANARA UD. HOY?

Tanto como cuanto quiera!!

Nada más elocuente que los números y nada más convincente que nuestros precios.

Surtido Selecto
Calidad Garantida
Reparto Esmerado

INCREIBLE

$ 0.80	Lata Alcachofas.
$ 0.60	Lata dulce en almíbar: duraznos, manzanas, membrillos.
$ 0.70	Lata Duraznos al jugo.
$ 0.75	Lata dulce Sta. Inés.
$ 1.05	Lata Uvas al jugo Elqui.
$ 2.30	Los 460 gramos Chocolate Menier legítimo.
$ 0.55	Lata Paté Foie.
$ 0.40	Lata Choclos en tajadas.
$ 0.40	Lata Arvejitas finas.
$ 0.30	Lata Tomates al natural.
$ 0.40	Lata Porotitos verdes.
$ 0.40	Pimientos morrones.
$ 1.35	Lata Miel Cocalán.
$ 0.75	Lata Leche Condensada importada.
$ 3.30	Lata Aceite fino, 1 litro.
$ 1.25	Kilo Azúcar pancitos.

540-PUENTE-540
FRENTE AL CORREO

GELLONA Hnos.

NO OLVIDAR!—Para las Fiestas Patrias obsequiamos 5,000 pesos, platita sonante, en premios, por medio de un Sorteo ante Notario Público. Toda compra da derecho a un boleto.

DEPORTES

FOOTBALL

CUADRO SELECCIONADO DE LA ASOCIACION SANTIAGO.— La impresión que dimos en nuestra edición de ayer, así a vuelo de pájaro, acerca de este combinado, deja entender que el conjunto, si no es lo mejor que se puede exigir en cuanto a la apreciable fuerza que representa la Asociación Santiago, es a lo menos un componente capaz de dejar bien puesto el nombre de la corporación. Preciso es advertir, sin embargo, que falla en materia de entrenamiento.

En efecto, después de una prolongada y difícil selección, el cuadro sólo ha practicado una vez, el último Domingo, y aún con la inasistencia de un hombre de la defensa.

De manera que si después de la partida que sostendrá mañana con la Liga Arrieta, no se prepara durante algunos días, el 20 de Julio no podrá inspirar absoluta confianza de su triunfo, sobre todo ahora que el combinado de Valparaíso ha experimentado un refuerzo considerable con los elementos internacionales que se encontraban ausentes.

En cuanto a los jugadores mismos, no queremos por ahora pronunciarnos en espera de que el encuentro de mañana afianzará nuestro parecer del momento y nos permitirá analizarlos con entero conocimiento de sus condiciones.

FEDERACION UNIVERSITARIA DE DEPORTES.— Se cita a sesión de Consejo para hoy a las 10 A. M., en el Club de Estudiantes, para terminar la aprobación de los estatutos.

LIGA BANCARIA.— Morrison y Co. v. Banco Español de Chile.—Si no llueve se jugará hoy a las 3 1|2 P. M. (con espera hasta las 4 P. M.), este importante match entre los poderosos equipos cuyos nombres sirven de epígrafe a estas líneas, bajo la Dirección del árbitro señor J. H. Livingstone, en la Cancha N.o 1 de la Asociación Santiago, Independencia, al oriente la Avenida H. Chile.

Toda recomendación que se pueda hacer sobre este match, estriba en los equipos, que van a continuación, pues en ellos figuran hombres de la talla de Durán y Zeballos, por parte de Morrison, y los hermanos Casabonne y Vigny, por el Español, todos los cuales, por sí solos, son suficientet garantía de interés en este encuentro.

Los teams se formarán así:

Morrison y Co.— N. Quevedo, F. Zeballos, M. Delgado, F. Parra, G. Ugarte, M. Cumingham, V. Durán, A. Navarrete, O. Sasmoy (cap.), H. González, T. Mercado.

Reservas: L. Carrasco, G. Bradley, H. Leighton.

Banco Español de Chile.— Vigny, A. Casabonne, Orrego, Jorquera, G. Casabonne, Aguirre, Ramírez, Zaneta, Silva, Alfonso, Cea.

Reservas: Stewart, Balbontín, Alvarez.

Director de turno, señor Parada. La entrada a cancha será de $ 0.40 por persona.

ASOCIACION ATLETICA Y DE FOOTBALL DE SAN MIGUEL.— Partida que se jugará mañana:

Ochagavía c. París; hora 2.30 P. M.; cancha de la Asociación. Referée señor Eduardo Vergara. Directores de turno, señores Daniel 2.o Guzmán y Manuel Maturana.

GRACE y Co. v. THE OLYMPIC CLUB OF THE CHILI TELEPHONE Co.— Hoy a las 3 P. M. se llevará a efecto este amistoso en la cancha que posee el último en la Avenida del Seminario esquina Bilbao.

ASOCIACION INFANTIL de FOOT BALL DE SANTIAGO.— La comisión de reclamos se reunirá hoy a las 4 P. M. ne Santo Domingo 1223, para ocuparse preferentemente del reclamo del San Eugenio. Se ruega la asistencia a los señores Aedo y Miranda.

IMPRENTA FERROCARRILES DEL ESTADO' F. C. c. OFICINA EMISORA DE BOLETOS F. C.— Hoy, a las 3.30 P. M., se llevará a efecto un amistoso entre estos clubs, en la cancha que posee el primero, en la Estación Yungay nuevo.

SANTIAGO WEBB v. HIPODROMO CHILE F. C.— En la cancha que existe en el interior del Hipódromo Chile, se efectuará hoy a las 3 1|2 P. M. el amistoso que han concertado estos equipos.

ASOCIACION ESCOLAR.— Partidas para hoy:

Escuela Militar v. Escuela Normal, cancha Academia; hora 4 P. M.; árbitro señor Ferrada.

Escuela Artes II v. Liceo Barros Borgoño; cancha Academia; hora 2 P. M.; árbitro señor Huidobro; directores de cancha, señores Lecaros y Stewart.

CARIOCA F. C.— En los salones de "El Mercurio", hoy de 6 a 8 P. M., el tesorero atenderá a los socios que estén atrasados en sus cuotas.

CENTRO SPORTIVO DIEGO PORTALES.—Cita a junta general para hoy, a las 8.30 P. M. en Riquelme 1020, casita número 2. Se recomienda especialmente la asistencia.

LOS PROXIMOS TORNEOS ENTRE ESTUDIANTES.—Con todo interés la Asociación Escolar prepara a sus afiliados para el intercity atlético que piensa efectuar con Valparaíso.

Con este motivo efectuará diversas competencias que prometen ser de gran interés por la igualdad de fuerzas de los colegios que lucharán.

El primer torneo se efectuará el Sábado 19 entre la Escuela Normal y la Escuela de Artes y Oficios. El programa será carreras de 100, 200, 400 metros, 110 vallas, 400 postas; Salto largo, con y sin impulso, triple, alto y de garrocha; lanzamientos de balas, disco, dardo y martillo.

El Domingo 20 se efectuará otro en Los Leones, entre el Liceo Alemán e Instituto Andrés Bello.

El primer Domingo de Agosto se efectuará otro concurso en el cual tomarán parte el Instituto de Humanidades, San Ignacio, San Pedro Nolasco y Padre Franceses.

El Sábado 31 del presente mes se efectuará un concurso entre los Liceos Santiago, Amunátegui, Barros Borgoño, Lastarria e Instituto Superior de Comercio.

Los ganadores de todas estas competencias lucharán el 2.o Domingo de Agosto contra el conjunto de la Escuela Militar, torneo que servirá de selección para el intercity con Valparaíso, que se efectuará este mes.

TIRO AL BLANCO

LA SEGUNDA COMPETENCIA POR EL CERTAMEN "21 DE MAYO". — El Domingo se desarrolló, en el Club Nacional de Tiro al Blanco, el certamen de repetición "21 de Mayo", que, habiéndose verificado en aquella fecha, el Directorio de la Institución lo declaró nulo por haber tenido algunas deficiencias.

Desde temprano, se notó cierta afluencia de tiradores y personas deseosas de presenciar el match, y fué mayor el entusiasmo cuando comenzaron los campeones a hacer sus series de disparos con las cuales deberían disputarse las 3 hermosas medallas donadas por el distinguido deportista porteño señor Eugenio Escobar Cerda.

La lucha fué por demás reñida.

El resultado que anotamos más abajo dará a comprender el esfuerzo desplegado por cada tirador.

Medalla de oro. 1.o Don Zorobabel Moya. (Puntos) 4 Prueba. — 5—5—5—4—5—5—4—5—5—4. Total: 47 puntos.

Medalla de plata. 2.o Don Harald Ekwal. (Puntos) 3 Prueba. — 5—5—5—5—3—4—5—4—5—5. Total: 46 puntos.

Medalla de cobre. 3.o Don Carlos F. Salinas S. (Puntos). — 4—4—4—4—5—5—5—5—5—5. Total: 46 puntos.

La medalla de cobre fué muy disputada, a causa de haberse producido empate entre los tiradores señores Eulogio Duarte, Antonio Neubauer, Julio Gormaz y Carlos F. Salinas.

De acuerdo con los reglamentos, los tiradores nombrados dispararon 2 tiros cada uno, venciendo así el señor Carlos F. Salinas S.

CLUB NACIONAL DE TIRO AL BLANCO DE SANTIAGO. — Resultados de la última reunión:

200, 300, 400 metros

1.o Alfonso Prado, con 92 puntos.
2.o Primitivo Prado, con 90 puntos.
3.o Julio Gormaz, con 87 puntos.

300 metros

1.o Alfredo Riedemann, con 62 puntos.
2.o Agustín Rivera, con 58 puntos.
3.o Enrique Riedemann, con 56 puntos.

200 metros

1.o Mariano Hewitt, con 97 puntos.
2.o Jorge Zamora, con 90 puntos.
3.o Enrique Díaz, con 89 puntos.

150 metros

1.o Juan Podestá, con 92 puntos.
2.o Vicente Pizarro, con 90 puntos.
3.o Belfor Villanueva, con 83 puntos.

Directores de turno para el Domingo 13 de Julio de 1919:

En la mañana, el señor Arístides Sharpe.

En la tarde, el señor Enrique Bermúdez.

EXCURSIONISMO

CENTRO DEPORTIVO GERARDO RODRIGUEZ DEL RIO. — Próximamente se inaugurarán las clases de box, esgrima, florete, sable, etc., para lo cual el Centro ya ha adquirido los útiles necesarios y tendrá para la enseñanza buenos profesionales. Los jóvenes que deseen pertenecer a este Centro, pueden enviar su solicitud de admisión al salón Arturo Prat 1242, o presentarse personalmente a la Junta General, que tendrá lugar hoy, a las 8 P. M., en el mismo local.

CICLISMO

CLUB CICLISTA INTERNACIONAL CONDOR. — Cita a junta general para hoy, a las 7 P. M., en la secretaría de la U. C. de Ch., Rosas 1216.

Se le ruega la asistencia al señor prosecretario, por estar el secretario enfermo.

CLUB CICLISTA CENTENARIO. — Cita a junta general para el Domingo, a las 10 1|2 A. M., en Ejército esquina de Gay.

MOTOCICLISMO

CLUB MOTOCICLISTA NACIONAL.— Cita a sesión de directorio para hoy Viernes ,a las 9.30 P. M.

AJEDREZ

CENTRO DE AJEDREZ.— Entre Santiago y Concepción, se están desarrollando interesantes partidas de ajedrez. Damos a continuación el estado actual de la primera partida, indicada por Concepción, que lleva las blancas, con el clásico juego Rui López.

En el próximo número publicaremos el estado de la segunda partida, donde las blancas la conduce el Centro Santiago.

CONCEPCION (Blancas)	SANTIAGO (Negras)
1) P 4 R.	P 4 R.
2) C 3 AR.	C 3 AD.
3) A 5 C.	P 3 TD.
4) A 4 T.	C 3 AR.
5) Enroque	C X PR.
6) P 4 D	P 4 CD.
7) A 3 CD.	P 4 D.
8) P X PR.	A 3 R.
9) P 3 AD	A 2 R.
10) CD 2 D.	C 4 A.
11) A 2 A.	A 5 C.
12) T 1 R.	C 3 R.
13) C 1 A.	A 4 C.
14) P 3 TR.	A X A.
15) T X A.	A 4 T.
16) C 3 C.	A 3 C.
17) C 5 AR.	Enroque.
18) C 3 A a 4 T.	

CITACIONES

CITAN A JUGAR:

Santiago Rangers F. C.—Jugadores del segundo, para mañana, a las 8 1|2 A. M., en los Campos de Sport de Ñuñoa.

Magallanes F. C.—Jugadores del segundo equipo, para mañana, a la 1.30 P. M., en la cancha Independencia.

Magallanes F. C.—Sección Infantil.—Jugadores del primer equipo, mañana, a las 2.30 P. M., en la cancha San Eugenio.

Liceo Amunátegui F. C.—Jugadores del primer equipo, para hoy, a las 2 P. M., en la cancha Academia.

Unión Villa Alegre F. C.—Jugadores del primer equipo para mañana a las 9.30 A. M., en la cancha Unión Americana (Parque Cousiño).

Badminton F. C. — Jugadores del primero, para mañana, a las 3 P. M., en la cancha Metropolitana.

Britania F. C.—Jugadores del tercero, para mañana, a las 9.30 A. M., en la cancha Independencia número 1, y a las 2.30 P. M., en Recoleta esquina de Avenida Rosario, a los de los equipos London y Scotland.

Uruguay Infantil F. C. de Puente Alto.—Jugadores para mañana, a las 9 A. M., en la estación de Puente Alto, y a los residentes en Santiago a las 10 A. M., en la estación de Pirque.

Estrella Nacional F. C.—Jugadores del primero y segundo, para mañana, a las 7 1|2 A. M., en la estación de Pirque, y a junta general para el Lunes a las 9 P. M., en Independencia 306.

Small Star F. C.—Jugadores para mañana, a la 1 P. M., en Santa Filomena.

Centro Deportivo París.—Jugadores del primero y segundo para mañana, a las 2 P. M., en la cancha de la Asociación Santiago, de San Miguel.

Unión Matías Ovalle F. C.—Jugadores para mañana, a la 1 P. M., en Matucana esquina de Andes.

Adolfo Menadier F. C.—Jugadores del primer equipo para mañana, a las 9 1|2 A. M., en los Campos Sportivos de Ñuñoa.

Instituto Nacional F. C.—Sección Infantil. — Jugadores del segundo equipo, para mañana, a las 8.30 A. M., en Alameda frente a la garita Universidad.

Liverpool Infantil F. C.—Jugadores del primer y segundo equipos para mañana, a las 10 A. M., en la cancha del San Eugenio.

5 de Abril F. C.—Jugadores para mañana, a las 9 A .M.

Ibérico Balompié.— Jugadores de los equipos Ercilla y Colón, para mañana, a las 2 P. M., en la cancha Santa Filomena 159.

Esperanto F. C.— Jugadores del primero y segundo, para mañana, a las 2 P. M., en Nataniel 480.

Borgoño F. C.—Jugadores del primero y segundo equipos, para mañana, a las 2 P. M., en la cancha Gath y Chaves.

Esperanto Infantil F. C.—Jugadores del segundo para mañana, a las 9 A. M., en la cancha del M. Atlético.

Santiago Star Infantil F. C.—Jugadores del primer equipo, para mañana, a las 2.30 P. M., en la cancha del Parque Cousiño.

Gath y Chaves F. C.— Jugadores del tercero, para mañana, a las 9.30 A. M., y del segundo, a las 2 P. M., en nuestra cancha.

Aliado F. C.—Sección Infantil. — Jugadores del primero, para mañana, a las 9 A. M., en la cancha del Constitución, y del segundo, a la 1.30 P. M., en nuestra cancha.

Gimnástico Infantil F. C.—Jugadores del primer equipo para mañana, a la 1.30 P. M., en la cancha del San Eugenio, para jugar con el Humbolt I.

Zenteno F. C.—Jugadores del segundo, para mañana, a la 1 P. M., en la cancha de la Liga Metropolitana, y el primero a las 2 1|2 P. M., en la misma cancha.

Santiago F. C.— Sección Infantil.—Jugadores del primero y segundo equipos, para mañana, a las 9 A. M., en su cancha.

Unión San Eugenio Infantil F. C.—Jugadores del segundo equipo, para mañana, a las 9 A. M., en su cancha.

CITAN A SESION:

Chile Royal F. C.—Junta general, para hoy, a las 8 1|2 P. M., en Maruri 374.

Capitán Scott F. C.—Junta general, para hoy, a las 9 P. M., en Camilo Henríquez 566.

Esperanto F. C.— Junta general, para hoy, a las 8 1|2 P. M., en Lord Cochrane 478.

Santiago F. C.—Sección Infantil.—Junta general, para hoy, en su secretaría, a la hora de costumbre.

Lautaro Infantil F. C.—Junta general extraordinaria, para hoy, a las 8 P. M., en San Pablo 1276.

Unión Villa Alegre F. C.—Junta general, para hoy, a las 730 P. M., en la calle Arturo Prat 1242.

Los Carrera F. C.—Junta general, para mañana, a la 1 1|2 P. M., en la calle Valparaíso 1176.

Angamos F. C. — Junta general, para mañana, a las 10 A. M., en Marín 378.

Independencia Infantil F. C.—Junta general, para hoy, a las 8 P. M., en Errázuriz 350.

CORREAS

de Suela Inglesa, Pelo de Camello, Balata Stanley

Correones, Pasta y Remaches

PARA CORREAS

ENCONTRARA A PRECIO MAS CONVENIENTE EN PLAZA, EN LA

Casa SANTIAGO WEBB & Co.

Teléfono Inglés 3176-3177 - ESTADO 156-158-170 - Casilla 1767

TURF

CLUB HIPICO

LOS TRABAJOS DE AYER

Pista de arena

Vichy, montdo por A. Molina, trabajó 1,400 metros en 1.35.

—Silver Lassie, conducida por A. Silva, lagó 1,600 metros en 1.52.

—Chacolí, piloteado por R. Muñoz, cotejó 1,200 metros en 1.21.

—Solferino, montado por M. Gamboa y Tilburí por M. Aranda, pasaron 1,200 metros en 1.23; llegando iguales; después de un largo descanso repitió 600 metros en 39.

—Après Moi, manejada por un aprendiz, pasó al carreron 1,200 metros en 1.26.

—Matadora y Liray, ambos montados por aprendices, largaron mil metros a voluntad en 1.9; llegando iguales.

—Chateau Gouthier, montado por H. Michaelis, movió 600 metros en 40.

—Rodina, montada por R. Muñoz, pasó 1,200 metros en 1.24.

—Malmaison, montado por J. F. Muñoz, y Mackensie por F. Rosas, trabajaron 1,400 metros a voluntad, en 1.37; llegando iguales.

—Caupolicán, montado por un aprendiz, pasó al carreron 600 metros en -2.

—Fragata, manejada por un aprendiz, largó 1,400 metros a voluntad en 1.42.

—Enterrado, montado por T. Cortéz, atropelló 800 metros en 55.

—Valemont, manejada por un aprendiz, movió al carreron 800 metros en 58.

—Dulce y Sabrosa, conducida por J. Oregón, movió 800 metros en 51; después de un descanso repitió 600 metros en 39.

—Sergio, piloteado por M. Gamboa, se floreó al carreron 1,200 metros en 1.25.

—Turpín, montado por A. Silva y Emdimion, por un aprendiz, movieron 600 metros repetidos; ganando ambas veces Turpín por tres cuerpos.

—Guillotina, manejada por A. Molina, pasó fuerte 1,400 metros en 1.35.

—Defensa, montada por A. Contreras, movió 800 metros en 51.4|5.

—Willingly, montado por L. A. Soto, pasó a voluntad 1,400 metros en 1.40.

—Kalenda, manejada por un aprendiz, pasó 1,200 metros en 1.28 4|5.

—Sebastopol, montado por un aprendiz, largó al carreron 800 metros en 58.

—Gorrión, montado por un aprendiz, pasó 1,400 metros en 1.40.

—Gladiadora, conducida por un aprendiz, trabajó 1,400 metros en 1.36.

Rodano, montado por J. Oregón, y Bretaña por un aprendiz, cotejaron 1,200 metros en 1.19, llegando iguales.

EL REMATE DE ESTA TARDE

Hoy, a las tres, tendrá lugar en el Tattersall del Club Hípico el remate de los productos de los Haras Ocoa y Ñipaco.

HARAS OCOA

Hé aquí el detalle de los productos del Haras Ocoa, propiedad del señor Jorge Guzmán Montt:

Pantufla, potranca alazanada, nacida el 10 de Julio de 1917, por Pirapó y Kaiserin, por Rodilard y Koyauté, por Gay Hermit y Rallye Chamant, por Mortemer.

Royauté es propia hermana de Rogence, ésta madre de Rey y materna de Regina, ésta madre de Pomona.

Paf 24, potrillo mulato, colorado, nacido el 10 de Octubre de 1917, por Pirapó y Avelina, Por Calepino y Aventurapó y Avelina, Por Calepino y Aventura, por Rusticus y Muchacha, por Earl Clifden.

Propio hermano de Pelusa, ganadora de clásicos y de Pacotilla y Pacato, ambos también ganadores.

Pachón (4), potrillo alazán nacido el 13 de Octubre de 1917, por Pirapó y Safo, por Stone Cross y Marquesa, por Sourire y Moonshire, por Silurian.

Propio hermano de Padilla y Paraíso, buenos ganadores.

Palillo (4), potrillo alazán, nacido el 16 de Octubre de 1917, por Pirapó y Semifusa, por Almendro y Safo, por Stone Cross y Marquesa, por Sourire.

Palillo es nieto de Almendro, en su línea materna, reproductor que ha ganado el premio al mejor reproductor, estando representado por un número escaso de hijos.

Pegajosa, potranca mulata, nacida el 15 de Septiembre de 1917, por Pirapó y Alta Gracia, por Batt y Best Girl, por Donovan y Babble, por Sterling.

Alta Gracia es hermana de vientre de Astucia y Cohete, su abuela Best Girl es hermana de padre de Donna, ésta madre de Paimpolaise.

Pegote 15, potrillo mulato, nacido el 25 de Noviembre de 1917, por P
y Shylass, por Master Willie y
ciosa, por Whisperer y Bridecak
Sweetbread.

Shylass fué una yegua ganad
varias carreras.

Potate 15|16, potrillo mulato
nacido el 15 de Agosto de 1917,
Pirapó y Seabeach, por Destroyer y
weed, por Baltimore.

Destroyer, padre de Seabeach,
también, entre otros, de Pirouett
de los animales más veloces.

HARAS ÑIPACO

Poema 16, potrillo alazán, naci
24 de Septiembre de 1917, por Pib
y Caridad, ésta por Lancero 3 y
bela, por St. Gall 19.

Este potrillo es hermano de
de Vite y de Cachiltu, ambos muy
nos ganadores.

Pilín 8, potrillo nacido el 29 de
tiembre de 1917, por Pibe (13) y
Pudding, ésta por Black Sand (
Cruiskeen II, por Bacchus (2).

Las corrientes de sangre de
trillo no pueden ser más notables.
Pudding, su madre, es hija de
sand, ganador del Cesarevitch y
key Club, y ganó en premios $ 2

Patuto 16, potrillo mulato, naci
21 de Septiembre de 1917, por Pib
y Cachiltu, ésta por Crowhurst
Caridad, por Lancero 3.

Hermano de vientre de Cómica,
ganadora.

Plinio (5), potrillo alazán, naci
19 de Septiembre de 1917, por Pib
y Guinea, ésta por Key West 20 y
nitza, por St. Gall 19.

Plinio reune en su pedigrée las
rrientes de sangre más en boga en
tro país: St. Mirín, By tre Sea,
y Polar Star.

Piscis 20, potranca mulata, naci
24 de Septiembre de 1917, por Pib
y Cicatera, ésta por Crowhurst
Phryné, por Rodilard (1).

Phryné, madre de Cicatera, es her
na de vientre de Vent Arriere y
hermana de Posseur, padre de Vago
Faulema, ambos buenos ganadores.

Pinganilla 20, potranca negra,
da el 29 de Septiembre de 1917, por
be 13 y Phryné, ésta por Rodilard
y Joya, por St. Blaise 17.

Pinganilla es hermana de vientre
Chonta, buena ganadora.

Pina (5), potranca negra, naci
20 de Noviembre de 1917, por Pib
y Fatinitza, ésta por St. Gall 19 y
Bastille, por St. Mirín 9.

Fatinitza, es hermana de vientre
la famosa Green and White, una de
mejores yeguas nacidas en el país.

Picha 16, potranca negra, naci
10 de Noviembre de 1917, por Pib
y Abat, ésta por Crowhurst 16 y
dad, por Lancero 3.

Abat es hermana de vientre de Vit
Cachiltu.

Paladora 32, potranca mulata, na
el 20 de Octubre de 1917, por Pib
y Mala Lengua, ésta por Mead 16 y
vanne, por St. Mirín 9.

Mala Lengua, ganadora, es tamb
madre de Don Ñica, potrillo de porv

HACENDADOS

Alambres, repuestos para arados, palas, cuartas carreteras o aradoras, llantas, tijeras para podar, sulfato de cobre y fierro, carburo, etc.

Ofrece: Arturo Sota
ROSAS 961

12-G

El Gran Remedio Universal

el único comprobado por medio de la radiografía que cura la tuberculosis (tisis). Pruebas a la vista. Afamado desde 1887. Cura radicalmente: cáncer, gangrena, sífilis, enfermedades hígado, riñones, del estómago, Nitro Ozona, Lowe-Weisslog, pulmones, bronquitis, faringitis, asmas, hipertrofia, diabetes, albuminuria, reumatismo, hidropesía, obesidad, raquitismo, epilepsia, apoplegía, anemia, catarro intestinal, disentería, apendicitis, peritonitis, almorranas, fístulas, furunculosis, heridas, úlceras, tumores, contusiones, quemaduras, picaduras venenosas, enfermedades piel, sangre, enfermedades secretas. Prodigioso en aneurisma, en enfermedades del corazón, cerebro, vista, espina dorsal, etc. Viruela, peste negra, hemorragia, peste bubónica, tifus, pestes y fiebres en general, son vencidas a las pocas horas con repetidos lavados intestinales y tomas. Igual tratamiento para demás enfermedades. Catecismo Nitro-Ozona, consúltelo todo enfermo, sea cual fuere el mal, encontrará el medio seguro de sanar radicalmente. Remítolo gratis a quien lo pida.

LUIS LOWE,

Casilla 832.—Claras 149.—Santiago.—Droguería Daube y Boticas principales

BOX

EL MATCH DE HOY

JUAN 2.o NOVELLA-ALAMIR AGUIRRE.—Esta noche se e
tuará el match a 10 rounds, co
certado entre Juan 2.o Novella
Alamiro Aguirre.

Ambos boxeadores se presenta
rán en muy buen estado de pr
paración.

Dos alumnos de los peleador
del match de fondo estarán a ca
go del preliminar.

La empresa, viendo que el Hip
podrome Circo, reunía mejore
condiciones, adoptó elegir este lo
cal como sitio del encuentro.

Las entradas que se habían ve
dido para el Teatro San Martí
serán válidas.

DESAFIO.—Casimiro Arellan
alumno de Carlos Pérez desafía
un match de 10 rounds a Froilá
Rojas con decisión.

Para arreglar bases en el Gimna
sio Pelegrini, de 4.1|2 a 6.1|2.

CONTRA LA CALVICIE
CONTRA LA CASPA

emplee Ud. el ya famoso y conocido

Elixir Vives

el remedio eficaz, cuyo éxito es de todo el mundo conocido. No causa molestia, no daña, no requiere cuidado especial. Su costo es pequeño si atiende Ud. a su eficacia. Día día recibimos testimonios de gratitud y felicitación de innumerables personas que han usado ELIXIR VIVES.

"ELIXIR VIVES" se encuentra en toda Farmacia o Peluquería de importancia.

SIBELIUS

VALSE TRISTE

Grandioso éxito de la orquesta de la Sociedad de Conciertos Sinfónicos.

Edición para piano, en venta donde

GRIMM y KERN

Almacén de Música
AHUMADA 99 esq. MONEDA

Enfermedades Secretas de HOMBRES Y SEÑORAS

"Inyección Excelsior Dumont"

cura radicalmente en pocos días las enfermedades secretas de hombres y señoras. No produce estrechez ni dolor. Las señoras, con el uso diario de un cucharada por un litro de agua se mantendrán siempre sanas. Usándola como preservativo, no hay contagio posible.

En las boticas

Compre hoy mismo un frasco

Para entrega inmediata

OFRECEMOS LO SIGUIENTE:

AMPEROMETROS para tableros, de 30 a 200 amperes.
VOLTMETROS para tableros, de 120 a 500 volts.
LLAVES de palanca, de uno y dos polos, de 30 a 200 amperes.
TABLEROS completos
MOTORES de 1|7 H. P. a 10 H. P., corriente continua.
DINAMOS de 1 Kw. a 3 Kw., corriente continua para 110 Volts.

Y todas clases de materiales para alumbrado eléctrico encontrarán a precios reducidos donde

HUTH y Co. - Puente 664

IMPORTADORES DE TODA CLASE DE MAQUINARIAS

INFORMACIONES DEL EXTERIOR

Servicios de NUESTROS CORRESPONSALES ESPECIALES, vías Eastern y Colón, y de "The Associated Press", vía Colón

SE DA A PUBLICIDAD EL DISCURSO QUE PRONUNCIO MR. WILSON AL PRESENTAR AL SENADO EL TRATADO DE PAZ

El Presidente emprenderá próximamente una jira por todo el país, para explicar su actuación en las Conferencias de Paz y defender el pacto de Liga de las Naciones

EL DIRIGIBLE BRITANICO R-34 CONTINUA SU VIAJE HACIA EUROPA

Se cree que se encuentra en las cercanías de las Islas Azores. — Radiotelegráficamente anuncia que viaja con uno de sus motores descompuesto

EL GOBIERNO FRANCES SOLICITA Y OBTIENE, POR 254 VOTOS CONTRA 202, UNA EXPRESION DE CONFIANZA DE LA CAMARA

El voto se produce al debatirse el proyecto, que el Gobierno impugnaba, para restablecer las condiciones del tiempo de paz, aboliendo el estado de sitio y demás leyes eventuales dictadas durante las hostilidades

La paz germano-aliada

Voto de confianza al Gobierno

EN LA CAMARA DE DIPUTADOS FRANCESA

PARIS, 11.—El acalorado debate suscitado en la Cámara de Diputados, en su sesión del Martes, terminó con una declaración categórica del Gobierno que hacía cuestión de confianza el rechazo del proyecto que pedía el inmediato levantamiento del estado de sitio y la supresión de la censura.

Dicho proyecto fué rechazado por 256 votos contra 202. Se notó gran agitación en la Cámara durante la discusión y los socialistas y radicales se demostraron particularmente violentos. M. Víctor Dalriez, diputado del departamento de los Pirineos Orientales, dió lectura a una reciente resolución aprobada por el Comité Ejecutivo del partido radical, por la que se pide el inmediato regreso a las condiciones de tiempo de paz. Sin embargo, numerosos radicales se negaron a seguir la política de su partido en esta cuestión y votaron con el Gobierno.

En los pasillos se hacía notar, después de la votación, que esta es la segunda vez que la mayoría que apoya al Gobierno se ve reducida a poco más de cincuenta, y que esta es la proporción más pequeña con que un Gobierno ha permanecido en el poder desde el principio de la guerra.

LA REVISTA DE LA VICTORIA DEL 14 DE JULIO

PARIS 11. — Según el programa oficial de las fiestas patrias, el mariscal Foch encabezará la primera división francesa que tomará parte en la Revista de la Victoria del 14 de Julio. En seguida vendrá el general Pershing a la cabeza de un regimiento norteamericano, después el mariscal sir Douglas Haig, al frente del contingente británico y trás de este, los destacamentos belgas.

Tirantez de relaciones

ENTRE AUSTRIA Y HUNGRIA

PARIS 11. — Según las indicaciones de los despachos procedentes de Viena y de Budapest existiría una gran tirantéz de relaciones entre los Gobiernos de Austria y de Hungría.

El Ministro de Relaciones de Austria, Bauer, habría pedido que se llame al Ministro húngaro acreditado en Viena.

RESPUESTA DEL GOBIERNO HOLANDES A UNA NOTA DEL CONSEJO DE LOS CINCO

PARIS 11. — El Consejo de los Cinco ha recibido la respuesta del Gobierno holandés a la nota que le enviara acerca de la pretendida fuga del ex - kronprinz de Alemania de la isla de Wieringen.

La nota holandesa, que según se dice, es muy concisa, declara que esos rumores son infundados y expresa su sorpresa por la advertencia del Consejo, agregando que el Gobierno holandés tiene entera conciencia de sus obligaciones internas y que se le debe dejar libre para ejercer su soberanía como lo crea conveniente.

NOTA DEL PRINCIPE LVOFF REFERENTE A LOS DARDANELOS

PARIS 11. — El príncipe Lvoff, representante en París del Gobierno del almirante Kolchack dirigió una nota al premier Clemenceau, llamándole la atención acerca de los intereses de Rusia en el Imperio Turco y solicitando para Rusia el mandato en los Dardanelos.

El príncipe Lvoff propone para Constantinopla un mandato internacional, en que Rusia esté representada, y reconoce que ese país no puede tomar el mandato en Armenia.

EL DISCURSO DE WILSON EN EL SENADO NORTEAMERICANO

"Entramos a la guerra como campeones desinteresados del Derecho, y no nos hemos interesados en las condiciones de paz sino con ese carácter"

WASHINGTON, 11.—En su discurso pronunciado ante el Senado norteamericano, el Presidente Wilson se expresó en la siguiente forma:

"Estados Unidos entró a la guerra por motivos diferentes de todas las demás naciones, si se exceptúan nuestros asociados de este lado del océano.

"Nosotros no entramos porque nuestros intereses materiales estuvieran directamente amenazados o porque disposiciones especiales de algún tratado en que figuráramos como parte hubieran sido violadas, sino que entramos porque vimos que la supremacía y aún la validez del derecho se encontraban en peligro y que igualmente peligraban en todas partes los Gobiernos libres, debido a la agresión intolerable de un poder que no respetaba ni el derecho ni sus obligaciones y cuyo sistema era burlarse de los derechos que asisten a los ciudadanos contra la autoridad de sus gobernantes.

"En la formulación del tratado de paz no hemos pedido ninguna reparación para nosotros mismos, sino únicamente la restauración del derecho y la seguridad de la libertad en todas partes. Entramos a la guerra como campeones desinteresados del derecho y no nos hemos interesado en las condiciones de paz sino con ese carácter.

"Ha quedado universalmente reconocido que todos los pueblos del mundo pidieron a la Conferencia de Paz que creara algo que permitiera la continuación del concierto de las naciones libres, de modo que toda agresión o expoliación semejante a la que acaba de tener fin llegara a ser imposible.

"Los pueblos, en su porfía, sostenían que los ejércitos y las flotas que ellos trabajaban en mantener significaban paz, pero reconocen ahora que habían sido engañados, que esos ejércitos y esas flotas sólo eran mantenidos para promover ambiciones nacionales que la antigua política sólo significa fuerza, y siempre fuerza, y que esto es intolerable.

"La guerra de que han salido agotados y que emprendieron para derrotar al terror oculto tras el equilibrio europeo, no debe terminar con una victoria de las armas, sino que debe forjarse un nuevo equilibrio.

"El monstruo que acudió a las armas debe ser amarrado con cadenas irrompibles. El poder unido de todas las naciones libres debe encadenarlo para detener toda nueva agresión y conceder la paz al mundo.

La organización a que hemos llegado a ese respecto no fué proyectada por nosotros, sino que fué la mano de Dios que nos llevó a ese camino y ahora no podemos retroceder; sólo nos queda avanzar con ojo avizor y mente despierta, siguiendo la visión que alcanzamos a vislumbrar y cuyo resplandor brilla frente a nosotros y no en otra parte"

Texto de la ratificación

DEL TRATADO DE PAZ POR LA ASAMBLEA NACIONAL ALEMANA

PARIS 11. — La Asamblea Nacional de Weimar aprobó la siguiente moción:

"Se consideran buenos el Tratado de Paz firmado el 28 de Junio, lo mismo que el protocolo anexo y los convenios especiales referentes a la ocupación de los territorios del Rhin, y por esto han sido ratificados.".

Esta ley entrará en vigencia desde la fecha de su promulgación.

LA HUELGA GENERAL DEL 21 DE JULIO

PARIS 11. — La Bolsa del Trabajo anunció hoy en la tarde que la huelga general de veinticuatro horas se iniciaría el 21 del presente a las cinco de la mañana. Se ha dado instrucciones a los obreros para que todos los trenes que estén en movimiento a las cinco de la mañana de ese día sean llevados con la mayor rapidez y dejarlos detenidos en la estación o paradero más cercanos.

Los organizadores del movimiento parecen resueltos a llevarlo a cabo desafiando las advertencias del Gobierno y corriendo el riesgo de un fracaso parcial. Tampoco toman en consideración la crítica que se les puede hacer de que esa detención de los trenes viene a obstruir la desmovilización, siendo que el movimiento ha sido organizado ostensiblemente para apresurarla.

La jira del Presidente Wilson

POR EL TERRITORIO DE LOS ESTADOS UNIDOS

WASHINGTON 11. — El Presidente Wilson, al regresar a su bufete despuésde una ausencia de cuatro meses dedicados a la Conferencia de Paz, encontró tal cantidad de trabajo oficial que es probable que pasen quince días antes que pueda iniciar la gira que tiene proyectada en todo el país para dar explicaciones en público acerca del Tratado de Paz y de la Constitución de la Liga de las Naciones.

El Presidente Wilson tiene la intención de llegar a las costas del Pacífico a un tiempo con la flota del Pacífico, de reciente creación, la que, según declaraciones del Ministerio de Marina zarpará de Hamptonkoads, con rumbo a las costas occidentales, el 19 del presente

LOS DOCUMENTOS REFERENTES AL TRATADO DE PAZ LLEGAN A PARIS

PARIS, 11.—Los documentos oficiales referentes a la ratificación del Tratado de Paz por la Asamblea Nacional alemana de Weimar llegaron al Ministerio de Relaciones de Francia.

Los expertos legales del Consejo de los Cinco empezaron inmediatamente el examen de esos documentos.

Más tarde, el Consejo de los Cinco estudió el informe de los expertos. Sin embargo, se cree que el Consejo no terminará hoy el estudio de dichos documentos.

SUIZA Y LA LIGA DE LAS NACIONES

PARIS, 11.— El diario "L'Intransigeant" estima que si Suiza no adhiere a la Liga de las Naciones en un plazo de dos meses después que la Liga esté en vigencia, la sede de la Liga no será mantenida en Ginebra.

Los diarios agregan que Suiza declaró oficialmente que si se imponía un plazo demasiado largo a Alemania para admitirla dentro de la Liga de las Naciones, Suiza se retiraría de ella.

Los aliados contestaron esa declaración, pero la respuesta no ha sido dada a la publicidad.

LAS PUBLICACIONES DE LAS SESIONES SECRETAS CELEBRADAS DURANTE LA GUERRA

PARIS, 11. — Los diputados socialistas en unión de los radicales, formando un total de cien representantes presentaron a la Cámara de Diputados una moción pidiendo que se publiquen en el "Diario Oficial", las reseñas taquigráficas de las sesiones secretas celebradas durante la guerra.

COMENTARIO AL DISCURSO DE WILSON EN EL SENADO

WASHINGTON, 11. — El discurso del Presidente Wilson al Senado, en el que le trasmite el Tratado de Paz, ha sido muy elogiado por los leaders demócratas que lo consideran como uno de los mejores discursos.

Los senadores republicanos, en general, están más dispuestos a criticarlo. M. Lodge y Mr. Knox se abstienen de comentarlo. En cambio, Mr. Borah, uno de los oponentes más determinados del Senado a la constitución de la Liga declaró que el Presidente había contestado plenamente a su propio argumento de que la Liga de las Naciones era una Liga de paz, con su declaración de que estaba constituída como una alianza de guerra.

Mr. Mac Cumber, uno de los senadores republicanos que apoyaron la Liga de las Naciones, declaró que el discurso era muy impresionante.

La admisión de Austria

EN LA LIGA DE LAS NACIONES

PARIS, 11. — La petición austriaca, fechada el 23 de Junio hace hincapié en los progresos de los sentimientos democráticos en Austria y hace notar que la guerra ha engendrado, entre las naciones del Danubio, odios que harán imposible la paz sin la autoridad arbitral de la Liga de las Naciones.

Esto da a la inmediata admisión de Austria en la Liga una importancia especial sobretodo si se toma en consideración que otras naciones que se han formado de la antigua monarquía dual poseen derechos que no tiene el Austria.

Así, por ejemplo, en las discusiones que sostiene con Checoeslovaquia, Austria sólo puede hacer una exposición del caso, mientras Checoeslovaquia tiene en la Asamblea un delegado con derecho a voto.

En su respuesta, los aliados declaran que no han tenido jamás la intención de excluir al Austria de la Liga por un período prolongado, pero es preciso hacer notar que los delegados austriacos emplean argumentos tales que parecen indicar que no se han dado enteramente cuenta de las disposiciones de la Constitución de la Liga y agregan que tan pronto se hayan convencido de que Austria tiene un Gobierno responsable, y que ese Gobierno es capaz de cumplir sus obligaciones internacionales, los aliados estarán dispuestos a apoyar la candidatura de Austria para que sea admitida en la Liga de las Naciones.

EL SECRETARIO DE ESTADO PARTE DE PARIS

WASHINGTON, 11.—El Departamento de Estado ha anunciado que el Secretario de ese Departamento, Mr. Lansing, partirá hoy de París.

A PEDIR LA ANEXION DE DALMACIA A ITALIA

ROMA 11. — Ha llegado a esta capital una delegación dálmata, presidida por el alcalde Zara, que viene a gestionar la anexión inmediata de la Dalmacia a Italia.

ACERCA DE LA CONTESTACION DE HOLANDA

A la nota del Consejo de los Cinco

PARIS 11. — Se estima en los círculos del Congreso de Paz que la respuesta de Holanda a la nota aliada, relativa al ex-Kronprinz alemán, no debe ser tomada como una indicación de la actitud definitiva de Holanda sobre la entrega del ex-Kaiser o del ex-Kronprinz.

Se cree generalmente en los círculos allegados al Congreso de Paz que la respuesta de Holanda es la que precisamente debería esperarse en las circunstancias en qué fué presentada la nota aliada, que los representantes aliados creen que era un cargo de negligencia al Gobierno holandés, por lo cual la respuesta era merecida.

LA RATIFICACION DEL TRATADO DE PAZ

Consideraciones de "Le Petit Parisién"

PARIS 11. — "Le Petit Parisién" dice que la ratificación del Tratado de Paz por la Asamblea Nacional alemana no es definitiva a causa de que la nueva Constitución alemana determina que los tratados deben ser ratificados por los Estados que pierdan parte de su territorio.

Se hace presente en ese diario que es necesario que Baviera y Prusia ratifiquen igualmente el Tratado, pues de otra manera quedará una puerta de escape para que los estadistas alemanes dejen nulo el tratado.

INCIDENTES ENTRE SOLDADOS FRANCESES y la población de Berlín

BERLIN 11. — Siete soldados franceses, agregados a la Misión de la Entente, y que fueron acusados de molestar a los transeuntes, fueron amenazados por la multitud, por lo cual se vieron obligados a refugiarse bajo la protección de una estación de policía.

Un sargento francés declaró, "Somos vencedores, y ustedes son unos puercos", por lo cual la turba rodeó a los soldados.

LOS NUEVOS ESTADOS LIBRES

RESOLUCIONES DEL CONSEJO DE LOS CINCO

PARIS, 11.—El Consejo de los Cinco ha dado instrucciones al mariscal Foch para que notifique a las tropas polacas que deben suspender su acción contra Lituania.

Se anuncia que el Tratado de Paz que se firmará con Bulgaria será estudiado a partir del 25 del presente.

Después de consultar al mariscal Foch, se nombró una comisión interaliada para que discuta, con la delegación alemana, la ocupación militar del Rhin.

EL PRESIDENTE WILSON estudia las leyes de presupuestos

WASHINGTON 11. — El Presidente Wilson todavía está estudiando las leyes de presupuesto recientemente aprobadas por el Congreso, y parece dudoso que alguna de ellas sea firmada esta semana.

Se dice que el Presidente cree que estas leyes, que conceden autorización por valor de más de dos mil millones de dólares, necesitan un examen detenido.

El Presidente Wilson no ha comenzado aún la preparación del discurso que pronunciará en el Senado, cuando presente el Tratado con Francia, por el cual los Estados Unidos irán en auxilio de Francia, en el caso de que esta nación, sin provocación de su parte, se vea atacada por Alemania.

No se sabe a punto fijo cuándo será presentado el tratado al Congreso; pero parece probable que sea antes de que el Presidente parta en su gira por los Estados de la Unión.

LA REVOLUCION CENTRO-EUROPEA

RENUNCIA DEL MINISTRO DE ECONOMIA ALEMAN

COPENHAGUE, 11.— El Ministro de Economía alemán, Wissel, presentó la renuncia de su cargo, porque los demás miembros del Gabinete son contrarios a sus proyectos, que son de oposición al libre comercio.

Declaraciones de Erzberger

EN LA ASAMBLEA NACIONAL

BERLIN, 11.—El Vice-canciller y Ministro de Hacienda, Erzberger, en un discurso pronunciado en la Asamblea Nacional de Weimar, declaró que Alemania debía adoptar rápidamente, en la paz, una política de economías, suspendiendo todos los gastos improductivos.

Agregó que estaba firmemente resuelto a seguir el sendero de las economías y que las necesidades se dividirían en el porvenir en necesidades del país e indemnizaciones. Agregó que, anualmente, se necesitarían diez millones de marcos, fuera de lo que producirían los impuestos.

LOS PROBLEMAS SOCIALES

Mr. SAMUEL GOMPERS PARTE PARA EUROPA

NUEVA YORK, 12.—El Presidente de la Federación de Trabajadores de los Estados Unidos, Mr. Samuel Gompers, salió hoy en viaje a Europa.

Lleva el propósito de conferenciar con los dirigentes obreros de aquel Continente respecto de la organización de la comisión de Legislación Internacional que debe reunirse en Washintgon en el próximo mes de Octubre, de acuerdo con las estipulaciones del Tratado de Paz.

Mr. Gompers ha expresado la creencia de que durante su viaje la coalición de las organizaciones laboristas europeas, panamericanas y norteamericanas se realizara en condiciones más grandiosas que las que nunca pudieran haberse soñado.

AUMENTO DE LA CRIMINALIDAD EN CHICAGO

CHICAGO 11. — Según Mr. Mooney, jefe de los detectives, la prohibición del tiempo de guerra ha hecho que aumenten en 50 por ciento los crímenes en Chicago.

LA PROYECTADA HUELGA GENERAL EN FRANCIA

PARIS, 11.— El Comité Ejecutivo de la Federación General Obrera se reunió para estudiar los medios de llevar a cabo la huelga general del 21 del presente, fecha en que los obreros de Francia, Italia y Gran Bretaña esperan protestar de la intervención de los aliados en Rusia.

Según las informaciones de los diarios, el movimiento encuentra una enérgica oposición, especialmente de la parte de los obreros, y parece seguro que la huelga estará muy lejos de ser general.

El Congreso de Funcionarios aprobó una moción en favor de trasformar todas las asociaciones en "trade Unions" registradas y decidió también afiliarse en principio a la Federación General Obrera, quedanda sus miembros sujetos a las decisiones de una comisión mixta formada por una comisión de funcionarios y leaders de la Federación, la que tendrá a su cargo el estudio de los problemas que se presenten.

EL CONGRESO LABORISTA PANAMERICANO

NUEVA YORK, 11.—El Congreso de la Federación laborista panamericana aprobó, por unanimidad, una moción en el sentido de que se pida que todas las naciones del mundo puedan formar parte de la Liga de las Naciones.

Esta moción fué formulada como correccción a la que presentó el Presidente del Congreso Mr. Samuel Gompers, después de conocer el informe del Comité que fué favorable a la aprobación de la Liga de las Naciones.

Ese informe provocó una animada discusión. Algunos delegados estimaron que no era razonable esperar que países laboristas, que no admiten la Liga, sientan más simpatías para sus porpósitos generales.

Antes de la discusión se había producido un incidente acerca del derecho que tenían los dos delegados del Ecuador para tomar parte en el Congreso, pues ellos no eran verdaderos obreros sino que uno era abogado y el otro hombre de negocios. Sin embargo, como ambos traían sus credenciales en forma, fueron autorizados finalmente para tomar parte en las discusiones.

Por último se adoptó una moción estableciendo que sólo los verdaderos obreros serían admitidos en las reuniones futuras.

El presente Congreso panamericano no es más que una ampliación de la Conferencia laborista internacional de Laredo. En él estaban presente los delgados del Perú, Ecuador, Estados Unidos, México, Salvador, Honduras, Santo Domingo, Puerto Rico, Nicaragua y Guatemala. Los delegados chilenos no alcanzaron a tomar el vapor en Panamá y, en cuanto a los argentinos, vienen ya en camino y se espera que llegarán antes que el Congreso suspenda sus sesiones.

LOS PROBLEMAS ECONOMICOS DE LA PAZ

EL VALOR DEL MARCO ALEMAN y de la corona austriaca

BERNA 11. — La moneda alemana, que después de la firma del Tratado de paz había experimentado un alza, llegando a cotizarse hasta cincuenta y un francos los cien marcos, que valían antes treinta y cinco francos, ha perdido la mayor parte de lo que había ganado, pues ahora sólo se cotizan a treinta y siete francos los cien marcos.

La corona austriaca, después de un alza semejante, bastante corta, ha vuelto a caer de veintiuno a diecisiete francos las cien coronas.

LA SITUACION EN RUSIA

EXITO ALCANZADOS POR LOS MAXIMALISTAS

LONDRES 11. — Un radiotelegrama ruso anuncia que los maximalistas avanzan con éxito al sureste de Arcángel, y ocuparon a Poshno después de un encarnizado combate en que tomaron 200 prisioneros y 8 ametralladoras. Están ahora persiguiendo a las fuerzas del norte de Rusia.

El mismo despacho agrega que en la región de los lagos y de Ingelman, al suroeste de Petrograd, los maximalistas desarrollan con éxito su avance en dirección a Pskov y Narva.

LA AMERICA LATINA ANTE LA PAZ

EL MINISTRO DE BOLIVIA Se presenta en la Casa Blanca

WASHINGTON, 11. — El Ministro de Bolivia, señor Ignacio Calderón, fué el primero que se presentó a la Casa Blanca. Dejó su carjeta, pero no vió al Presidente.

Panificadoras de 36 cortes
ROMANAS FAIRBANCK
De 250 hasta 1500 kilos
Balanzas de mostrador con
Plataforma y poroña
MOLINILLOS ELECTRICOS
MORRISON & Co.
AHUMADA 65-67-77 -:- Casilla 212 -:- SANTIAGO

FABRICA ESTABLECIDA
DESDE VARIOS AÑOS EN RAMO MERCERIA
cuyos productos son preferidos a los importados, desea vender toda su producción a firma seria establecida en el país.
Dirigirse: Casilla 304 - Valparaíso
13-G

LOTERIA
NACIONAL ARGENTINA, la más equitativa que se conoce. Recuerde Ud. que para ganar buenos premios y ser BIEN atendido, es MUY CONVENIENTE pedir sus billetes, como lo hace la mayoría de los aficionados de Chile: a la afortunada y acreditada Casa
E. TURRI
GALERIA GÜEMES. — BUENOS AIRES. — CASILLA 1772
Próximos Sorteos
DIA 16 DE JULIO, de pesos argentinos
100.000
El billete ENTERO vale $ 25 argentinos o $ 70 CHILENOS.
Cada QUINTO de billete a $ 6 argentinos o $ 17 CHILENOS.
Días 24 Y 31 DE JULIO cada uno de pesos argentinos
80.000
El billete ENTERO vale $ 20 argentinos o $ 60 CHILENOS.
Cada QUINTO de billete a $ 5 argentinos o $ 15 CHILENOS.
En los precios indicados están incluídos los gastos de remisión por certificado, a cualquier parte de CHILE, y a cada comprador envío, tan pronto se verifique el sorteo, la LISTA OFICIAL de los 5,900 números premiados, los PROSPECTOS, y cualquier INFORME que solicite.
Las remesas, en pago de los billetes, pueden hacerse: por giro postal o telegráfico, letra bancaria, o tomando una orden de pago en pesos chilenos, que es la forma más segura y fácil, en la
CASA E. TURRI, SANTIAGO
PASAJE BALMACEDA 10, CALLE HUERFANOS, FRENTE A GATH Y CHAVES
Casilla Correo: 3217.—Teléfono Inglés 678, Central.—Dirección telegráfica: "TURRI", Santiago
PREMIOS.—Esta oficina de Santiago paga en el acto cualquier billete premiado de la Lotería Nacional Argentina. También informa, personalmente o por escrito, todo lo relacionado con esta Lotería

ALHAMBRA
Empresa de Teatros y Cinemas Ltda.

HOY Estreno FOX Sensacional

EL JUEGO DEL DIABLO

París surge a nuestros ojos evocado como al conjuro de un poder mágico, y cuenta la historia de sus barrios Montmartrescos, que los americanos presentan tras el prisma de lo sensacional y cautivador.

GLADYS BROCKWELL

La famosa dramática de FOX, hace en esta película una de sus más brillantes creaciones.

Toda la ternura del corazón femenino y toda su inmensa sed de gloria, ha sido absorbida por

Alice Brady

para interpretar el rol protagonista de

La Danza de la Muerte

NUESTRO ESTRENO SELECT DE MAÑANA

En honor de Francia
CELEBRAREMOS EL LUNES UNA
GRAN FUNCION DE GALA
FOX PRESENTARA
LA TOMA DE
LA BASTILLA

ANONIMA CINEMATOGRAFICA SUD-AMERICANA

MUY EN BREVE LA ESTUPENDA CREACION DE TREMENDAS AVENTURAS, LA QUE ELECTRIZARA A TODO SANTIAGO, LA QUE BATIRA EL RECORD DEL SENSACIONALISMO, LA QUE ESTA LLAMADA A DESPERTAR EL MAS LOCO ENTUSIASMO, LA ESPERADA

Bala de Bronce o El Criminal Misterioso

La más monumental creación de la "UNIVERSAL", editada hasta la fecha, en donde la sensación sucede a la sensación, la audacia a la audacia; en donde hay luchas cuerpo a cuerpo, verdaderas batallas aéreas, en las que figura un aviador misterioso, que todo lo vence y lo puede, es el acabose de las películas en series.
No nos cansamos de recomendar a Ud. que esté pendiente de su estreno, no le pesará, asistirá a sus primeros episodios, pues seguirá toda la serie con un entusiasmo delirante.

ESPECIAL ATRACCION "UNIVERSAL"
Presenta al gran actor cowboy, rey de las praderas californianas, HARRY CAREY, en la vehemente creación

HOY EL SETIEMBRE. - Sucesivamente los principales Cines
LOS TRES JINETES

Que es arte del arte y en donde las sensaciones y las aventuras se suceden continuamente, y contemplamos los más bellos paisajes.

CHAPLIN trabajará mañana en Matinée y Noche

HOY - Tarde y Noche SETIEMBRE
Platea: $ 1.20
Sensacional estreno UNIVERSAL de aventuras:
Los 3 Jinetes
Por el famoso cowboy CAYENA y su caballo Pete.

BRASIL HOY - En nocturna. Platea, $ 1.20
La hermosa creación de Alice Joyce:
ABROJOS DE LA VIDA
Tema: ¡Cuán difícil es para una mujer sola y bella, ganarse honradamente la vida!
Tarde: Función de beneficio: Platea, $ 2.

Martes: SETIEMBRE - Jueves: BRASIL
La Llama Inmortal
VRSION SUBLIME. OBRA DE ARTE
Tema: Las almas que en la tierra se han amado sobre todas las cosas, continuarán amándose más allá de la muerte.

A la salida de la matinée de mañana se tomará una película de la concurrencia, si el tiempo lo permite.

Mañana, tarde y noche, se contestará la pregunta ¿Para qué sirven las mujeres?, en la hermosa vista EVA MODERNA.

LA TRAVESIA AEREA DEL ATLANTICO

La partida del R-34

EL MINISTERIO DE MARINA SUMINISTRA RON PARA LA TRIPULACION.

MINEOLA, 11.—Los proyectos para que el dirigible "R-34" partiera en su viaje de regreso entre la media noche y las ocho de la mañana del Jueves, parecieron confirmarse cuando el experto meteorológico del Gobierno anunció el Martes que el violento viento sureste se cambiaba en ligera brisa del oeste, agregando que era probable que esas condiciones atmosférica favorables se prolongarían durante cuarenta y ocho horas.

Las prohibiciones de tiempo de guerra no impidieron que el Ministerio de Marina obtuviera ron, líquido que forma parte de las raciones oficiales de la tribulación del dirigible, embarcándose veinte galones de ron a bordo de la aeronave.

El mayor Pritchard, del Ministerio de Aviación británico, expresó su placer de que el dirigible no partiera sin ron, diciendo que era este un asunto tan importante que, llegado el caso, el Ministerio de Marina habría tenido que obtener una autorización especial del Presidente Wilson.

EL INTERIOR DEL "R-34"
Detalles de la construcción de la gigantesca aeronave

MINEOLA, 11.— Los oficiales pertenecientes a las secciones de aviación de la Armada obtuvieron permiso para visitar el dirigible "R-34" y dieron más tarde a un corresponsal de la "Associated Press algunos detalles acerca del primer dirigible que cruzó el Atlántico.

La gigantesca aeronave mide 640 pies de largo, con cuatro cabinas suspendidas a la cubierta.

La primera cabina está ocupada por los pilotos y observadores que pueden comunicarse con todas las partes de la nave por medio de tubos acústicos y campanas de señales.

Mientras las cabinas pueden ser observadas desde el exterior, muy poco puede deducirse de lo que hay al interior. Por el medio corre una pasarela semejante a la de los buques, estrecha, que, en el centro se transforma en una sala de ochenta pies de largo por veinte de ancho, que sirve como comedor para los oficiales y tripulantes. El hidrógeno destinado a dar el poder ascensional al dirigible, va en dieciocho compartimentos que se encuentran dentro de la cubierta del globo. El combustible es llevado en ochenta y un tanques alineados a lo largo de la pasarela y el aprovisionamiento de agua se encuentra incluído en catorce bolsas impermeables con suficiente alcohol para evitar que se congele a gran altura.

EL "R-34" SE ENCUENTRA CERCA DE LAS AZORES

SAINT JOHN'S, 11. — La estación naval inalámbrica se comunicó con el "R-34" a las 5 de la mañana.

La posición exacta del dirigible no ha sido dada, pero hay indicaciones de que se encuentra cerca de las islas Azores.

LA SITUACION DEL R-34

LONDRES, 11.—La posición del R-34 a las 14.30, hora del meridiano de Greenwich, era de 46o 32'' latitud norte, y 38o 38' longitud oeste. Una de las máquinas se encuentra descompuesta.

LA TRAVESIA DEL R-34

WASHINGTON 11. — El último mensaje llegado del R-34 al Departamento de Marina, indica que a las 6.50 se encontraba a más de mil millas de Mineola, en línea directa desde el puerto.

La última información enviada al R-34 acerca de las condiciones atmosféricas, informaba que había fuertes vientos del oeste, que se mantendrían durante las próximas 24 a 36 horas, que había algunas nubes, y que el barómetro estaba bajando. Se le aconsejaba que se mantuviera en el sur, y que se aprovechara de los vientos occidentales.

ITALIA

FIN DE DE DESORDENES EN ROMA

ROMA 11. — Pasados los recientes disturbios, ha ido restablecido el orden en esta capital.

Se mantienen las precauciones militares establecidas por el Gobierno al iniciarse los desórdenes.

CUBA

RESOLUCIONES ADOPTADAS por la Convención del Partido Liberal

LA HABANA, 11.—La Convención del Partido Liberal ratificó la remoción del doctor Alfredo Zayas como Presidente del Partido, a causa de su oposición a las decisiones de la Convención.

También han sido removidos los miembros del Partido que se negaron a reconocer el nombramiento del señor José Miguel Gómez como candidato del Partido a la Presidencia de Cuba.

ESTADOS UNIDOS

ORO DESTINADO A ESPAÑA

NUEVA YORK 11.—3.675.000 dólares en oro han sido retirados de la sub-tesorería para ser enviados a España.

RENUNCIA DE Mr. HURLEY, PRESIDENTE DEL DEPARTAMENTO DE NAVEGACION

WASHINGTON 11. — El Presidente Wilson aceptó la renuncia que presentó Mr. Hurley de su puesto de Presidente del Departamento de Navegación, la que se considerará efectiva a partir del 1.o de Agosto. Se da el nombre de Mr. John Barton Payne como su sucesor

El Departamento de Navegación ha abandonado todo el control que ejercía sobre las tarifas de carga.

EXPORTACION DE ORO

NUEVA YORK, 11.—Hoy fueron retirados de la Sub-tesorería Federal 1.220,000 dólares, de los cuales 1.000.000 fueron embarcados para España; para la América del Sur, 180,000; 15,000 a Centro América y 25,000 al Canadá.

Con estos envíos, asciende a 92.967,000 dólares el oro embarcado para el exterior desde que se levantó la prohibición de exportar.

OFICIAL NORTE-AMERICANO comisionado para estudiar los nuevos tipos de dirigible

NUEVA YORK 11. —El coronel del ejército de los Estados Unidos William Hemsley, que se embarcará a bordo del dirigible R-34, en su viaje de regreso, ha sido autorizado por el Ministerio de Guerra para estudiar detalladamente unos nuevos tipos de dirigible en Francia y Gran Bretaña.

MOCIONES APROBADAS en la Gran Federación Obrera Panamericana

NUEVA YORK 11. — El señor Morones, representate mexicano en la Federación Obrera Panamericana, presentó una moción en la sesión de clausura de dicha Federación, moción que fué adoptada y en la que se deplora "la campaña que se realiza desde hace algún tiempo para provocar un conflicto armado entre los Estados Unidos y México", encareciendo la solución pacífica de todas las diferencias existentes.

Los delegados aprobaron por unanimidad la moción presentada por los delegados nicaragüenses haciendo notar la presencia de tropas norteamericanas en Nicaragua y la posesión de sus aduanas, ferrocarriles y otras industrias por los capitalistas norteamericanos, pidiendo que se realice una acción en conjunto para corregir las injusticias de ese estado de cosas.

CONTRALMIRANTE QUE SALVA A UN MARINERO

NUEVA YORK 11. — Anoche se supo que el contralmirante Huse se había lanzado al río Hudson para salvar al marinero Buckley que estaba en peligro de ahogarse.

Buckley cayó desde la barca que venía a buscar al contralmirante Huse y a su esposa a bordo del buque insignia "Columbia", para llevarlos a tierra. El marinero era arrastrado por la corriente cuando el oficial se lanzó al agua y nadó al lado de Buckley, manteniéndose a flote hasta que un bote salvavidas los recogió. Entonces, Mr. Huse regresó al "Columbia" y después de cambiar de ropa, reanudó su viaje hacia la costa.

FALLECIMIENTO DE UN MEDICO

NUEVA YORK 11. — Mr. Abraham Jacobi, uno de los más notables médicos de los Estados Unidos, ha fallecido a la edad de 89 años.

MR. HENRY FORD aumenta el salario mínimo de los empleados

DETROIT 11. — De fuente autorizada se ha sabido que Mr. Henry Ford ha decidido aumentar el salario mínimo de los empleados de la fábrica de automóviles, llegando a 7 dólares diarios.

Esta medida, que comprende a más de 30,000 empleados, se hará efectiva desde el 1.o de Agosto. El sario mínimo actual es de 6 dólares diarios.

ARGENTINA

DESAPARICION DEL GERENTE DEL CLUB PROGRESO

BUENOS AIRES 11. — Ha sido denunciada a la policía la desaparición inexplicable del gerente del Club Progreso, señor Eduardo Burbridge, a quien se señala defraudando al Club en 31,600 pesos.

REBAJA DEL IMPUESTO DE EXPORTACION DEL GANADO

BUENOS AIRES, 11.—El Gobierno ha rebajado de 6.45 a 1.02 pesos oro el impuesto que por derechos de exportación se paga por los bovinos criollos que se envían a Chile.

SUSCRIPCION PARA RECOMPENSAR AL QUE DE NOTICIAS DE MATIENZO

BUENOS AIRES, 11.—Se ha iniciado una suscripción pública para formar un fondo que se dará de premio al que de noticias acerca del teniente Matienzo que, como se recordará, desapareció hace dos meses, al tratar de cruzar la cordillera en aeroplano.

BRASIL

PARA SUBIR EL PRECIO DEL CAFE

RIO DE JANEIRO 11. — Una comisión de dueños de explotaciones de café se han dirigido al Gobierno por medio de un memorial, para pedir que se les autorice para vender café a mayor precio.

URUGUAY

MONTEVIDEO 11. — **Viaje del Presidente.** — El Presidente Brum emprendió hoy viaje en automóvil a Canelones, donde permanecerá varios días.

Presidente de la Cámara Mercantil. — El señor Antonio Puig ha sido elegido presidente de la Cámara Mercantil por el período de 1919 a 1920.

EMBAJADA ESPECIAL A EUROPA

MONTEVIDEO, 11.—El Senado ha decidido tratar en una sesión próxima el proyecto de enviar una Embajada especial a Gran Bretaña e Italia, que le sería confiada a uno de los delegados a la conferencia de paz.

PERU

DISOLUCION DEL CONGRESO PERUANO

LIMA 11. — El Presidente Leguía y los miembros del Gabinete firmaron un decreto por el cual se disuelve el Congreso y se convoca a elecciones generales de representantes.

BOLIVIA

LA PAZ, 11.—**Las obras del alcantarillado.**—El 20 por ciento que debe tomar el Gobierno de Bolivia, según su contrato con la Empresa Ulen, para el financiamiento de las obras del alcantarillado, ha sido cubierto en menos de 24 horas en lo que respecta a los trabajos de la ciudad de Cochabamba.

Gestionando capitales norte-americanos.—Se sabe que el agente financiero de Bolivia en los Estados Unidos ha interesado a algunos capitalistas americanos en la industria metalúrgica.

Preocupa grandemente la crisis de la industria gomera, la cual afecta a la región oriental de la República.

El precio de los artículos de primera necesidad.—La Municipalidad ha convocado a los comerciantes y propietarios para fijar el precio de los artículos de primera necesidad.

REMITIDOS

Santiago, Julio 11 de 1919.
Señor
Director de LA NACION
Presente.

Distinguido señor:

Ruego tenga la bondad de dar a la publicidad en su importante diario, la siguiente contestación que doy a un insidioso párrafo aparecido en el diario de Santiago "El Mercurio".

El teatro que dirijo ha suspendido la publicación de sus avisos en "El Mercurio" y "Ultimas Noticias", en vista de la poca atención que recibía por parte del Redactor de la Sección Teatral; sección que, como el público lo sabe, es poco menos que un aviso, pues lo que en ella sale no es puesto por el diario sino que por el teatro o empresa que los paga,

"Houdini", a juicio de la prensa de los Estados Unidos, y de los literatos, periodistas y personas que lo conocen, es la película en series **mejor que se ha hecho en el mundo,** y si el Splendid la exhibió sin títulos fué en la seguridad de que **hasta en esta forma** obtendría un éxito sin precedentes, y lo obtuvo como estaba previsto, pues después de la exhibición y en vista del **"fracaso",** como graciosa e inocentemente dice "El Mercurio" de hoy, se abonaron a platea más de cien personas y a los palcos las siguientes: Arturo Alessandri, Frederic Wightman, Adela Edwards de Salas, Teresa Sanfuentes de Zañartu, Luz Pereira de Cerrea, María Edwards de Errázuriz, Alvaro Besa, Gregorio Santa Cruz, Guillermo Munita, Arturo Sanfuentes Echazarreta, José Luis Vial, Roberto Sánchez G. de la H. y las familias Pinilla Gutiérrez, Hurtado Quesney, Hurtado Olea, Peña Otaegui, Alcalde Pinto, Leopendía Carmona y Fernández Mira.

El público juzgará después de esto del **"fracaso"** obtenido por "Houdini", como dice el redactor teatral de "El Mercurio". **Falta un mes para el estreno de la vista y ya hay más de medio teatro abonado.**

Agradeciéndole la publicación de las anteriores líneas, tiene el gusto de saludarlo muy atentamente su S. S.

F. SANFUENTES.
Director del Splendid Theatre

Banco Anglo Sud-Americano Ltdo.

Con el objeto de propender al mayor desarrollo del comercio británico con el continente sudamericano, este Banco abrirá próximamente una sucursal en Lima, que estará bajo la dirección del señor N. C. Stenning.

RADIADORES WOLFF
A GAS
De 4-6-8 y 10 Secciones
Para entrega inmediata, únicos agentes:
PASSALACQUA & ITURRIAGA
BANDERA N.° 231 - OFICINA 4
12-G

BICROMATO DE SODA

Acabamos de recibir una nueva partida, la que ofrecemos a bajo precio.

DUNCAN, FOX & Co.
BANDERA 529-33

Clavos, Grampas y Puntas de alambre
Ofrece la Fábrica de Peña Blanca
YARCHO y Cía. - Avenida Brasil 389
Casilla 815 - VALPARAISO
15-G

TRIGO CANDEAL
CEBADA CHEVALIER y DEL PAIS
Semillas Selectas
PASSALACQUA y Cía. - Calle Exposición 136
12-G

TEATROS

TEATRO DE LA COMEDIA.—Ante numeroso público se presentó anoche la compañía chilena Báguena-Bührle, formada con elementos conocidos en Santiago, muchos de los cuales cuentan con toda la simpatía de nuestro público.

Se puso en escena en esta primera función, la hermosa comedia dé Armando Moock, "Pueblecito", que ha alcanzado ya 93 representaciones por esta compañía.

"Pueblecito" se presta para el buen lucimiento de los elementos de Enrique Báguena, y ha sido con esta obra con la que han obtenido sus mejores éxitos. Anoche, al ir apareciendo en el tablado los artistas del conjunto chileno, eran aplaudidos con cariñosa simpatía. Así, buenos aplausos se llevaron Pilar Matta, Bührle, Báguena, la Puelma, la Palacios y Sienna, aplausos que se repitieron durante toda la representación de "Pueblecito" y se hicieron unánimes y sostenidos al finalizar la función.

La temporada de la Compañía Báguena-Bührle empieza bajo muy buenos auspicios, que esperamos ver mantenidos.

Para hoy se anuncia en sección vermouth, la 94 representación de "Pueblecito", de Armando Moock. En la función nocturna subirán a escena dos hermosas obras del teatro chileno: "Los payasos se van" de Hugo Donoso y "La silla vacía" de Juan Manuel Rodríguez.

—Se anuncian para muy luego, "Entre gallos y media noche", "La marejá", "Lo que niega la vida", "El musgo", "Adiós, que me voy llorando..."

TEATRO SANTIAGO.—Hoy, en la sección vermouth se repite "El amigo Carvajal", comedia en dos actos.

En la noche se estrena la celebrada producción de don Jacinto Benavente, "Los malhechores del bien".

Mañana Domingo, tres funciones.

FUNCIONES DE GALA A BENEFICIO DE INSTITUCIONES DE CARIDAD FRANCESAS.—El Lunes se verificarán en el Splendid tres funciones de gala en honor y dedicadas a la Colonia francesa. Matinée, a las 3.15 en la que serán obsequiados los asistentes con banderitas de Francia, y especial y noche, en la que será exhibida la obra maestra de la cinematografía y literatura francesas, "Los Miserables".

Una parte de la entrada bruta de estas funciones ha sido cedida por la Empresa del Teatro a las siguientes instituciones de caridad: "L'Association Nationale des Orphelins de la Guerre" y a "L'Oeuvre des Maisons Claires, de Mme. Yvonne Sarcey".

BENEFICIO EN EL TEATRO SETIEMBRE.—Respetables vecinos de Recoleta, en unión de conocidos intelectuales, preparan una velada que se efectuará en el Teatro Setiembre la noche del Lunes 28 de Julio, a fin de allegar fondos para publicar una Revista de difusión cultural y estética.

El programa confeccionado tiene números de piano, de canto y de literatura.

Esta iniciativa ha despertado mucho entusiasmo en el barrio, que se apresta a cooperar eficazmente al mejor éxito de la velada.

Una comisión de distinguidas señoritas se ha encargado de colocar las entradas, cuya demanda es creciente.

"MUNDO TEATRAL".— Hoy, a medio día aparecerá el número 12 de esta revista de Teatros y Cines. Su material es abundante y variado presentando las últimas novedades teatrales y cinematográficas. La obra teatral chilena que aparece en este número, es el drama en un acto de Adolfo Urzúa Rozas, titulado "Un hombre" y que tiene el segundo premio de uno de los últimos concursos teatrales. En su página de artistas del Cine, se destaca un retrato de gran formato de William Desmond, y numerosos otros de bellezas de la pantalla.

FALLECIMIENTO DE UN ACTOR.— Muy sentido ha sido entre sus compañeros, y cuantos tuvieron ocasión de conocerlo, el fallecimiento del actor de la compañía Báguena-Bührle, Emilio Araoz.

Araoz era un elemento que empezaba a destacarse entre sus compañeros por su actuación siempre correcta y respetuosa. Sus compañeros le estimaban mucho por sus condiciones de simpatía y bonda

Los funerales de Araoz se efectu rán hoy y a ellos asistirán todos l artistas de Báguena-Bührle.

Conciertos

AUDICION TRITINI. — Ayer por l tarde, en el Unión Central, como ha sido anunciado, se efectuó el concie organizado por el pianista Américo T tini.

Se inició la audición con la Sinfo en "mi" menor de Franchetti, obra vastas proporciones y de imponentes co tornos, ceñida a la forma clásica, p dejando entrever toda la tumultuosa p sión de un temperamento lírico. El p mer tiempo, el Allegro Agitato, [illegible] mó grandemente la atención, por su contestable riqueza en detalles polifó cos, y en timbres y coloridos instrum tales. En el Larghetto, que es el seg do tiempo, trozo de factura melódi ésta, la melodía, es llevada casi en l mayor parte por los violines, pero desprenden del conjunto hermosos y bie encontrados contracantos entonados pecialmente, por los violoncellos y l cornos. Las frases son amplias y inefable dulzura. El tercer tiempo, nominado "Intermezzo vivace", tiene forma de un Scherzo, y podría, sin conveniente alguno, haber sido deno nado de este modo. Es el menos in resante de la obra.

El último tiempo, el Allegro vi bajo todo punto de vista, es el más moso y el que más vale, tanto por desarrollo dramático como por sus co binaciones contrapuntísticas e instrum tales.

La Sinfonía que nos ocupa fué obje de una excelente versión, haciéndose tar la hábil y concienzuda dirección maestro Giarda.

Siguiéronse a este número dos p ducciones instrumentales del maestr Giarda, las que fueron ejecutadas remplazo del anunciado Concierto p violoncello, con orquesta. Y de estas producciones, debemos hacer espe mención de un hermoso Minuetto, pl fresca e inspirada, y de la más fi cada factura.

Su autor, el maestro Giarda, que también quien lo dirigió, fué objeto los más calurosos aplausos.

Terminó la audición con el Conci de Tschaikowsky. Y en esta ocasión dimos tributar nuestros aplausos al nista señor Tritini, que supo impri los rasgos más interesantes a la int pretación de la parte de piano.

Asistió a la audición un numeroso blico.

L. V. L.

Noticias cinematográficas

"LA HERMOSA BARBARA".— Creación de la encantadora Vivi Martin, es la película que ha b cado el Teatro Unión Central pa su función de moda de mañana vermouth.

"LA MUJER QUE LOS DIOSES OLVIDARON".— Esta creación Geraldina Farrar y Wallace Reid, pedido de algunas familias, se sará por última vez mañana en noche en el Teatro Unión Centr

"EVA MODERNA".— Interés despertado en el mundo femenino anuncio de esta comedia. Como lo hemos dicho, su heroína, cara rizada por Edith Roberts, es fruto de la varonil educación q se da en Norte-América a las jóv nes ricas. Ella es la hija del mill nario rey de los porotos, y, en ci cunstancias que su fortuna peligr ba y su padre no podía defende por estar gravemente enfermo, niña aprovechó sus aptitudes come ciales y deportivas para acomet una empresa que habría acobard do a cualquier valiente varón.

"Eva moderna" se estrenará Domingo en las funciones de tar y noche en los Teatros Septiemb y Brasil.

UNA PELICULA NACIONAL.— A la salida de la matinée de maña na de los Teatros Septiembre y Br sil, se tomará una película cine tográfica, por cuenta de la casa P ramount, la cual será enviada a E tados Unidos como muestra del p blico que frecuenta los dos prim ros cines de esta casa cinematogr fica. Antes de ser enviada a Nort América, esta vista será exhibid en los mismos teatros.

"CHAPLIN II, HOMBRE HA BIL".— Esta comedia, interpreta por el imitador de Chaplin y por un Trompifay falsificado, pere igual al auténtico, se exhibirá en las funciones de matinée y noche en los Teatros Septiembre y Brasil, además de la vista principal del programa.

"GISMONDA". — Lina Cavalieri es la protagonista de esta nueva película Paramount-Especial, marca que ya consolidó su prestigio con el drama "La eterna tentadora".

"Gismonda" es una adaptación del drama del mismo nombre de Victoriano Sardou, el autor de "Tosca", "Odette" y tantas otras obras famosas.

La magnificencia y el lujo con que está presentada "Gismonda" son notables, lo que unido a la hermosura y talento de Lina Cavalieri, hacen de esta cinta una gran producción.

Los Teatros Dieciocho y Delicias la exhibirán mañana en sus funciones vermouth y noche.

"LA JOYA FATAL".—Sigue siendo esta película la atracción de los amantes de las aventuras y las sensaciones. Cada episodio es recibido por el público con verdadera admiración, por lo arriesgado del trabajo de Perla White, la gentil protagonista.

La segunda función de "La joya fatal" será estrenada mañana en la nocturna en la sala del Teatro Chile. Los episodios 7, 8 y 9 serán exhibidos en el Teatro Atenas en la vermouth, también mañana.

"EL JUEGO DEL DIABLO". — Para hoy anuncia el Alhambra el estreno de esta Fox de sensación. En ella, París, la bella ciudad de las bellas tentaciones, aparece ante nuestros ojos, como evocada por el conjuro de un poder mágico, y nos cuenta la historia de sus barrios montmartrescos, que los americanos presentan tras el prisma de lo sensacional y cautivador.

"El juego del diablo", es un drama de misterio y expectación.

"LA DANZA DE LA MUERTE".—Select, la manufactura americana, anuncia para el Domingo en el Alhambra el estreno de otra de sus valiosas producciones.

Es ésta "La danza de la muerte", película de hermoso fondo y presentada a gran lujo. Alice Brady, una de las actrices más aristocráticas, y una de las figuras que más honra la escena muda americana, es su protagonista. Interpreta en esta obra el papel de una bailarina española, todo corazón, todo sal, todo vibración.

UNA GRAN FUNCION DE GALA.—En honor de la colonia francesa, la Empresa del Alhambra, ha preparado para el Lunes 14, una gran función de gala, en la que Fox presentará la obra de Carlos Dickens, titulada "La historia de dos ciudades".

El 14 de Julio, la toma de la Bastilla, aquella mole que proyectaba sobre París en 1789 las sombras fatídicas de un tirano poderío, los días que siguieron a la época del terror, los choques violentos de enconadas ambiciones, y en una palabra, todo el misterio de aquellos trágicos días, ha sido descrito por Fox en esta obra, como él solo sabe hacerlo.

Además, la orquesta que dirige el profesor Tritini, ha preparado un apropiado programa, en el que figuran la Marsellesa y la Canción Nacional Chilena, para comenzar la fiesta del Lunes.

"HOUDINI". — Continúa preocupando la atención de Santiago el próximo estreno de la gran serie que anuncia el Splendid, titulada: "Houdini" o "El misterio supremo". El famoso autómata cuyo facsímil se pasea por las calles de la ciudad es objeto de los más variados comentarios.

La bella Margarita Marsh desempeña el rol principal y será la favorita del público.

"TRAMPAS HONRADAS", POR HAROLD LOCKWOOD.— Será estrenada en las funciones de mañana Domingo del Splendid, la extraordinaria producción de arte y lujo de la Metro Ideal, titulada "Trampas honradas", conmovedor idilio, cuyo argumento demuestra que cuando una mujer está verdaderamente enamorada no repara en los millones de su prometido ni en las formas exteriores de su presentación.

Desempeña el rol de protagonista el varonil actor americano Harold Lockwood, actor que por primera vez se presenta ante el público santiaguino.

"LOS MISERABLES" (EDICION FRANCESA).—Será en las funciones de gala del Lunes, dedicadas y en honor de la colonia francesa, estrenado un nuevo ejemplar de la producción de la casa Pathé de París, adaptación cinematográfica de la obra maestra del inmortal poeta y novelista francés Víctor Hugo, titulada "Los miserables".

Esta obra de arte es interpretada por el famoso actor de la Comedia Francesa Henry Krauss.

"LA BALA DE BRONCE" O "EL CRIMINAL MISTERIOSO".—En la próxima semana tendrá lugar el estreno de los primeros episodios de esta creación folletinesca, compuesta de dieciocho episodios y dividida en seis funciones; editada por la prestigiosa manufactura Universal.

Sus principales protagonistas son Juanita Hansen, cuyas dotes artísticas están cimentadas en las diferentes creaciones en que se ha presentado. Secunda a la actriz, el simpático Jack Mulhall, rival de Wallace Reid y Douglas Fairbanks.

"LOS TRES JINETES".— Con este título nos presenta mañana en el Teatro Septiembre, próximamente en los demás cines, la manufactura Universal, esta creación de aventuras de cow-boys, a la que sirve de protagonista el gran actor cow-boy, Harry Carey (Cayena).

Su argumento está basado en terribles aventuras y tiene como escenario las pintorescas laderas de los campos de California, en donde las cuestiones se resuelven a fuerza de balas y triunfa la ley del más fuerte.

SPLENDID-Hoy LA MAS EXTRAORDINARIA REPRISSE DEL AÑO

La sublime producción "SELZNICK", obra de la humanidad, original del famoso autor de "La Hija de los Dioses", Herbert Brenon, titulada:

ESPOSAS DE GUERRA

Delicado y doloroso poema de amor y de dolor, cuyo argumento es una protesta formidable de la mujer y de la madre contra los señores de la guerra, que no trepidan en sacrificar hasta el amor en el altar del militarismo. Suprema y magistral creación de la divina trágica, la más grande actriz del mundo:

ARTE INMENSO
LOCALIDADES NUMERADAS

NAZIMOVA

EXCLUSIVIDAD ABSOLUTA
DEL SPLENDID

LOS MISERABLES. Un nuevo ejemplar de la edición francesa de Pathé París, será estrenada el LUNES.

MAÑANA DOMINGO

Sublime estreno METRO-IDEAL

Trampas Honradas

Graciosísimo idilio romántico, con el que hará su debut el encantador, simpático y varonil actor americano:

Harold Lockwood

El ídolo de las niñas americanas.

Programas de Hoy

TEATRO LA COMEDIA

Empresa Ernesto Bouquet
HOY VIERNES 11 de JULIO de 1919
Cía. CHILENA DE COMEDIAS
BAGUENA-BUHRLE
SABADO 12 DE JULIO DE 1919
Vermouth a las 6 P. M.
Exito.—Exito
PUEBLECITO
Noche a las 9.15.—Reprise:
LOS PAYASOS SE VAN
y LA SILLA VACIA

TEATRO SANTIAGO

Empresa Teatral del Pacífico
Compañía de Comedias Casimiro Ros
Hoy Sábado 12 de Julio de 1919

Selección. Vermouth a las 6.30 P. M.—La divertida comedia en 2 actos: **EL AMIGO CARVAJAL.**

Noche: función completa a las 9.30.— Acontecimiento literario.—1.o Estreno por primera vez en Chile de la grandiosa comedia de don Jacinto Benavente, titulada: **LOS MALHECHORES DEL BIEN.**— 2.o El juguete cómico en un acto: **EL REY DE LA CASA.**

Jueves 17, notable función de gala a beneficio del reservista italiano Luis Saraatere.

TEATRO SELECTA

Estreno de los episodios 16, 17 y 18 de
LA JOYA FATAL
la mejor cinta de aventuras después de HOUDINI.

TEATRO POLITEAMA

Ultima función de
LA JOYA FATAL
la sensacional creación de la adorable
PERLA WHITE
Fuera de programa, la primera serie de
HOUDINI

TEATRO ELECTRA

Estreno del delicioso poema de amor
CABEZA DE CHORLITO o SU HOMBRE IDEAL
delicada creación de HARRY HILLIARD y HAZEL DALY.

TEATRO-CIRCO INDEPENDENCIA

La graciosa parodia de dramas policiales
EL MILLONARIO MANO NEGRA
en la que se presenta el simpático actor WILLIAM COLLIER.

Teatro Alameda-HOY-Tarde y Noche

Estreno—FOX POLICIAL DE LUJO

El Juego del Diablo

Emocionante visión del París Montmartresco, interpretada magistralmente por la eximia actriz

GLADYS BROCKWELL y CHAPLIN II

EN SU ULTIMA CREACION

Teatro Garden - Hoy - Tarde y Noche - Mañana T. Alameda

La más distinguida y elegante de las actrices mundiales

FRANCISCA BERTINI

en la brillante comedia de delicioso buen humor y de magnificencia única.

LA CONDESITA TUPE

en la que la BERTINI se manifiesta bajo el aspecto menos habitual de su talento interpretativo: el de la deliciosa comicidad. Mise en escena insuperable y lujo deslumbrante.

Los programas de hoy

CINE ALHAMBRA. — Especial y noche, "El juego del diablo", protagonista Gladys Brockwell.

SPLENDID THEATRE. — Especial y nocturna "Esposas de guerra", obra dirigida por Herbert Brenon, protagonista la trájica judía Nazimova.

TEATRO UNION CENTRAL. — Tarde y noche episodios finales de "En las garras de los leones", creación de María Valcamp.

TEATRO SETIEMBRE. — Tarde y noche "Los tres jinetes", por el cow-boy Cayena.

TEATRO BRASIL. — Especial, función a beneficio de la Sociedad de Señoras de San Vicente de Paul (Parroquia de San Saturnino..

Nocturna "Abrojos de la vida", creación de Alice Joyce.

GARDEN THEATRE. — En sus dos funciones "La condesita Tupee", interpretada por Francisca Bertini.

TEATRO ALAMEDAD.— Especial y nocturna "El juego del diablo", interpretación de valiosos elementos.

TEATRO DIECIOCHO. — Vermouth y noche "El veneno social", creación de Crane Wilbur.

TEATRO DELICIAS. — Especial y noche episodios 13, 14 y 15 de "En las garras de los leones" serie "Universal", por Mary Walcamp.

MUNDIAL CINEMA. — Sheldon Lewis y Leah Baird, en los episodios 10, 11 y 12 de "El mensajero de la muerte", serie Pathé.

TEATRO ATENAS. — Especial "Avaricia" por Francisca Bertini. Noche Alice Brady en "El calvario de Rosita".

TEATRO CHILE. — Especial episodios 4, 5 y 6 de "El mensajero de la muerte" por Sheldon Lewis y Leah Baird.

Noche series 7, 8 y 9 de la misma cinta.

TEATRO POLITEAMA. — Hoy Especial y noche "El símbolo de la libertad", protagonista Virginia Pearson.

TEATRO COLON. —Hoy episodios 13, 14 y 15 de "En las garras de los leones", protagonista María Walcamp.

TEATRO NOVEDADES. — Hoy "Conquista de amor" interpretación a cargo de Lina Calieri.

AMERICAN CINEMA. — Especial "Revelación", interpretada por Miss Charlette.

Nocturna "El fantasma del rancho" creación de Briant Washburd.

TEATRO SARGENTO ALDEA. —Hoy "La máscara de la vida", por Olga Petrova.

TEATRO EXCELSIOR. — Hoy "El espía", interpretado por Dustin Farnum.

episodios 19 y 20 de "La joya fatal", es decir la última función. Además la primera serie de "Houdini".

TEATRO ELECTRA. — Hoy "Cabeza de Chorlito o su hombre ideal", creación de Hazzen Daly, y Harry Hilliard.

TEATRO CIRCO INDEPENDENCIA. — Hoy "El millonario mano negra", en la que trabaja el actor William Collier.

TEATRO SELECTA. — Hoy series 16, 17 y 18 de "La joya fatal".

TEATRO ODEON (Almirante Barroso esquina San Pablo). — Noche "Patriotismo", protagonista Bessie Barriscale, y series 16, 17 y 18 de "La joya fatal", Protagonista Perla White.

TEATRO IRIS (Castro 130). —

TEATRO UNION CENTRAL

Hoy Sábado 12 estreno de los episodios finales

En las Garras del León

MARIA WALLCAMPS

16) La Caverna Sagrada
17) El Pozo de los Horrores
18) El Castigo del Rajá

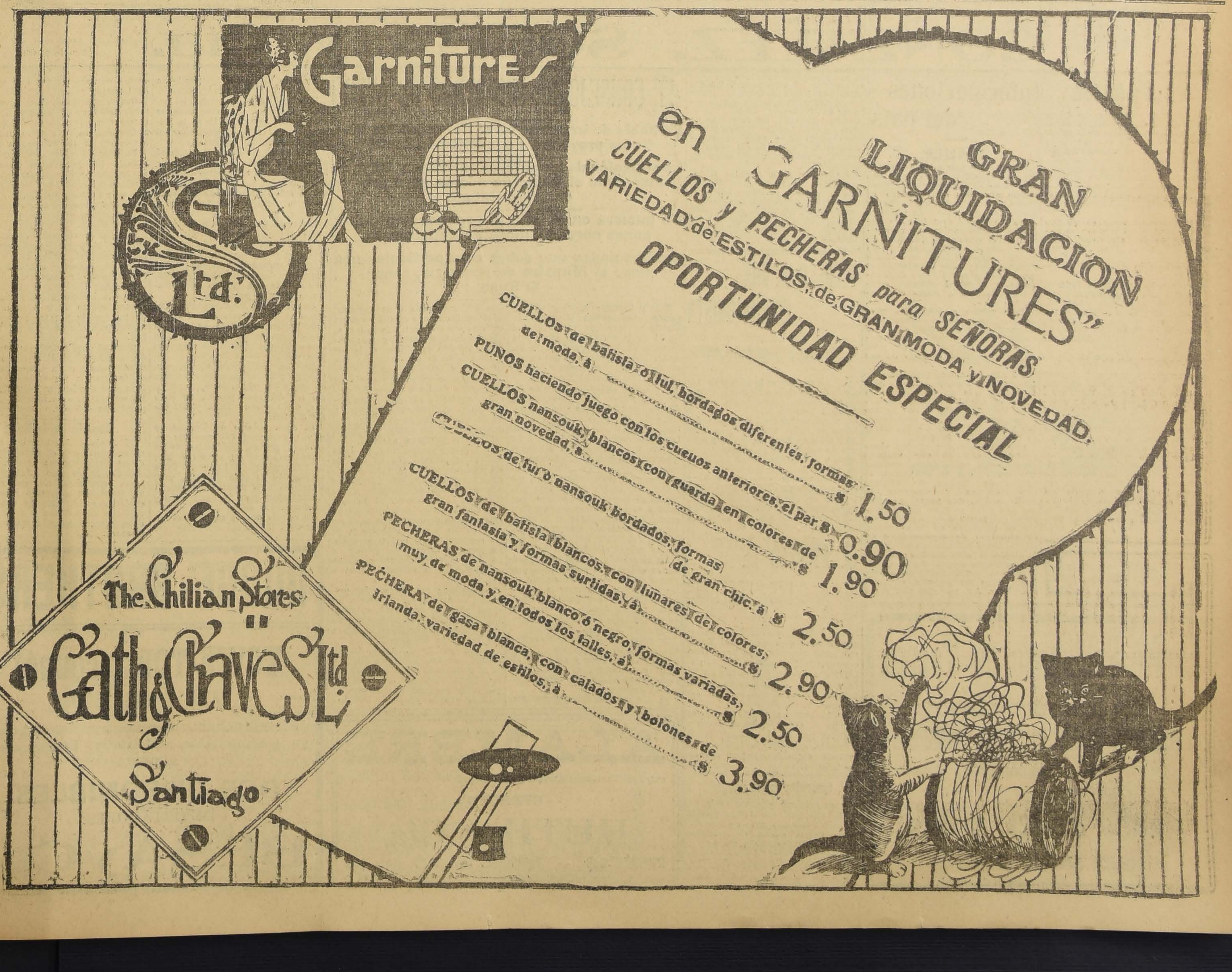

CUELLOS de batista ó tul, bordados diferentes, formas de moda, á $ 1.50
PUNOS haciendo juego con los cuellos anteriores, el par $ 0.90
CUELLOS nansouk, blancos con guarda en colores de gran novedad, á $ 1.90
CUELLOS de tul ó nansouk bordados, formas de gran chic, á $ 2.50
CUELLOS de batista blancos, con lunares de colores, gran fantasía y formas surtidas, á $ 2.90
PECHERAS de nansouk blanco ó negro, formas variadas, muy de moda y en todos los talles, á $ 2.50
PECHERA de gasa blanca, con calados y bolones de Irlanda, variedad de estilos, á $ 3.90

MANIFIESTO de la carga embarcada a bordo del trasporte nacional RANCAGUA con destino al estranjero

IQUIQUE

Bulto	Contenido	Embarcadores	Destino
5,687	sacos salitre	Gildemeister y Cía.	
2,953	,, azufre	Gildemeister y Cía.	Buenos Aires
8,640			

VALPARAISO

Bultos	Contenido	Embarcadores	Destino
400	sacos grabanzos	Agustín Gazitúa	Buenos Aires
62	,, lentejas	Agustín Gazitúa	Buenos Aires
210	,, azufre sublimad.	Agustín Gazitúa	Buenos Aires
353	,, cebada malta	Wiegand y Cía.	Buenos Aires
356	,, cebada malta	Wiegand y Cía.	Buenos Aires
903	,, cebada malta	Wiegand y Cía.	Buenos Aires
297	,, cebada malta	Wiegand y Cía.	Buenos Aires, tránsito Montevideo
6	,, descarozados	Tomás Sproat y Cía.	Buenos Aires
47	,, descarozados	Tomás Sproat y Cía.	Buenos Aires
43	,, descarozados	Tomás Sproat y Cía.	Buenos Aires
215	,, descarozados	Tomás Sproat y Cía.	Buenos Aires
26	,, descarozados	Tomás Sproat y Cía.	Buenos Aires
128	,, descarozados	Tomás Sproat y Cía.	Buenos Aires
86	,, descarozados	Tomás Sproat y Cía.	Buenos Aires
8	cajones parches de goma para llantas	Gibbs y Cía.	Buenos Aires
170	sacos descarozados	Edmundo Lemaitre C.	Buenos Aires
170	,, descarozados	Edmundo Lemaitre C.	Buenos Aires
1	cajón loza	G. Mazzei y Cía.	Buenos Aires
1	cajón máquina de escribir y sobrecamas	G. Mazzei y Cía.	Buenos Aires
1	cajón libros imprenta	G. Mazzei y Cía.	Buenos Aires
1	cajón servicio de mesa	G. Mazzei y Cía.	Buenos Aires
1	cajón útiles de escritorio	G. Mazzei y Cía.	Buenos Aires
1	cajón ropa de cama	G. Mazzei y Cía.	Buenos Aires
1	cajón útiles de casa	G. Mazzei y Cía.	Buenos Aires
1	bulto colchones	G. Mazzei y Cía.	Buenos Aires
1	bulto colchones	G. Mazzei y Cía.	Buenos Aires
1	bultos sommiers	G. Mazzei y Cía.	Buenos Aires
100	sacos de arvejas	G. Mazzei y Cía.	Buenos Aires
5	cajas retobadas efectos personales	Wessel Duval y Cía.	Buenos Aires
8	sacos descarozados	Montval y Cía.	Buenos Aires, tránsito Montevideo
50	,, nueces	Montval y Cía.	Id. tránsito Montevideo
15	,, arvejas	Montval y Cía.	Id. tránsito Montevideo
50	,, garbanzos	Montval y Cía.	Id. tránsito Montevideo
500	,, azufre	Montval y Cía.	Id. tránsito Montevideo
100	,, nueces	Montval y Cía.	Id. tránsito Montevideo
10	,, higos secos	Montval y Cía.	Id. tránsito Montevideo
213	,, porotos	Montval y Cía.	Buenos Aires
61	,, descarozados	Montval y Cía.	Buenos Aires
15	,, descarozados	Montval y Cía.	Buenos Aires
1	cajón sodio yoduro	Juan Housset	Buenos Aires
1	cajón sodio yoduro	Juan Housset	Buenos Aires
1	cajón potasio yoduro	Juan Housset	Buenos Aires
1	barril yodo resublimado	Juan Housset	Buenos Aires
1	barril yodo resublimado	Juan Housset	Buenos Aires
14	barril nitrato de potasa	Juan Housset	Buenos Aires
1	s|. sulfato de aluminio	Juan Housset	Buenos Aires
420	bultos c|u 4 cajones ciruelas secas	Guillermo Bravo	Buenos Aires
870	s|. flor de azufre	Cía. Marít. Alemana	Buenos Aires
1,305	s|. flor de azufre	Cía. Marít. Alemana	Buenos Aires
905	s|. azufre granulado	Cía. Marít. Alemana	Buenos Aires

Bultos	Contenido	Embarcadores	Destino
1.144	s|. flor de azufre	Cía. Marít. Alemana	Buenos Aires
156	barriles antisárnico Sanalavas	Haramboure y Hamel	Buenos Aires
86	barriles antisárnico Sanalavas	Haramboure y Hamel	Buenos Aires
10	barriles antisárnico Sanalavas	Haramboure y Hamel	Buenos Aires
156	barriles antisárnico Kripton	Haramboure y Hamel	Buenos Aires
86	barriles antisárnico Sanalavas	Haramboure y Hamel	Buenos Aires
157	barriles antisárnico Sanalavas	Haramboure y Hamel	Buenos Aires
87	barriles antisárnico Elefante	Haramboure y Hamel	Buenos Aires
2,800	s|. azufre granulado	González Soffia y Cía.	Buenos Aires
36	cajones té	Caja Comercial	Buenos Aires
33	cajones té	Caja Comercial	Buenos Aires
18	cajones té	Caja Comercial	Buenos Aires
13	cajones té	Caja Comercial	Buenos Aires
15	cajones té	Caja Comercial	Buenos Aires
13	cajones té	Caja Comercial	Buenos Aires
17	cajones té	Caja Comercial	Buenos Aires
30	cajones té	Caja Comercial	Buenos Aires
30	cajones té	Caja Comercial	Buenos Aires
40	cajones té	Caja Comercial	Buenos Aires
20	cajones té	Caja Comercial	Buenos Aires
20	cajones té	Caja Comercial	Buenos Aires
40	cajones té	Caja Comercial	Buenos Aires
20	cajones té	Caja Comercial	Buenos Aires
1	fardo género lana	Caja Comercial	Buenos Aires
2	fardos género lana	Caja Comercial	Buenos Aires
2	cajones conteniendo una casita montada de nogal	Caja Comercial	
477	sacos cebada malteada	Carlos Walter	Buenos Aires
13	sacos descarozados	Tomás, Sproat y Cía.	Buenos Aires
21	sacos descarozados	Tomás, Sproat y Cía.	Buenos Aires
60	sacos garbanzos	Cambiasso Hns. y Cía.	Buenos Aires
2	fardos quillay	Cambiasso Hns. y Cía.	Buenos Aires
40	sacos frejoles	Cambiasso Hns. y Cía.	Buenos Aires
2	fardos quillay	Cambiasso Hns. y Cía.	Buenos Aires
30	sacos garbanzos	Cambiasso Hns. y Cía	Buenos Aires
20	sacos frejoles	Cambiasso Hns. y Cía.	Buenos Aires
5	s| arvejas	Cambiasso Hns. y Cía.	Buenos Aires.
30	s|garbanzos.	Cambiaso Hermanos y Cía.	Buenos Aires.
1,000	s| salitre especial.	Carlos Maillard L.	Buenos Aires.
872	s| salitre especial.	Carlos Maillard L.	Buenos Aires.
200	s| salitre especial.	Carlos Maillard L.	Buenos Aires.
100	brls. pasta tomate.	Molfino Hermanos.	Buenos Aires.
500	brls. pasta tomate.	Passalacqua y Cía.	Buenos Aires.
435	s|. azufre sublimado flor N.o 1.	Williamson Balfour y Co.	Buenos Aires transito
870	s|. azufre sublimado flor N.o 1.	Williamson Balfour y Co.	Montevideo.
434	s|. azufre sublimado flor N.o 1.	Williamson Balfour y Co.	Montevideo.
1,998	s|. azufre molido N.o 2.	Williamson Balfour y Co.	Montevideo.
50	s|. frejoles pallares.	Larraín Olavarria Cía.	Buenos Aires.
50	s|. frejoles pallares.	Larraín Olavarria Cía.	Buenos Aires
50	s|. frejoles caballeros.	Larraín Olavarria Cía.	Buenos Aires
30	s|. descarozados.	Larraín Olavarria Cía.	Buenos Aires
70	s|. frejoles pallares.	Larraín Olavarria Cía.	Buenos Aires
209	s|. nueces.	Larraín Olavarria Cía.	Buenos Aires
800	s|. azufre sublimado	Larraín Olavarria Cía.	en tránsito.
100	s|. garbanzos.	Richard Elliot.	Buenos Aires
124	fardos neumáticos.	Elie Poisson.	Buenos Aires.
3	cajones cámaras.	Elie Poisson.	Buenos Aires.
700	sacos lentejas.	E. Kovaos.	Buenos Aires
48	fardos ají.	E. Kovaos.	Buenos Aires.
400	cajones arvejas en conservas.	E. Kovaos	tránsito Montevideo.
50	bultos de 2 cajones vino.	E. Kovaos.	tránsito Montevideo.

Bultos	Contenido	Embarcadores	Destino
580	sacos garbanzos.	E. Kovaos.	tránsito Montevideo.
781	sacos garbanzos.	E. Kovaos.	tránsito Montevideo.
744	sacos lentejas.	E. Kovaos.	tránsito Montevideo.
390	sacos garbanzos.	E. Kovaos.	tránsito Montevideo.
770	sacos garbanzos.	E. Kovaos.	tránsito Montevideo.
700	sacos lentejas.	E. Kovaos.	tránsito Montevideo.
280	sacos nueces.	E. Kovaos.	tránsito Montevideo.
190	sacos garbanzos.	E. Kovaos.	tránsito Montevideo.
465	sacos descarozados.	E. Kovaos.	tránsito Montevideo.
870	sacos cebada malteada.	C. Walter.	en tránsito Buenos Aires.
1,034	sacos azufre sublimado.	Caja Comercial.	Buenos Aires.
15	sacos sulfato magnesia.	H. Folsch y Cía.	Buenos Aires.
13	sacos sulfato magnesia.	H. Folsch y Cía.	Buenos Aires.
15,209	sacos cebada malteada.	Compañía Cervecerías U.	Buenos Aires.
2,000	sacos cebada malteada.	Compañía Cervecerías U.	Buenos Aires.
77	s| cebada malteada	Cía. Cervecerías Unidas	Buenos Aires
143	s| cebada malteada	Cía. Cervecerías Unidas.	Tránsito Montevideo
113	s| arvejas	Larraín, Olavarría y Cía.	Buenos Aires
399	s| petit pois	Larraín, Olavarría y Cía.	Buenos Aires
50	s| frejoles pallares	Larraín, Olavarría y Cía.	Buenos Aires
50	s| frejoles caballeros	Larraín, Olavarría y Cía.	Buenos Aires
87	s| garbanzos	Larraín, Olavarría y Cía.	Buenos Aires
200	s| garbanzos	Larraín, Olavarría y Cía.	Buenos Aires
100	s| garbanzos	Larraín, Olavarría y Cía.	Buenos Aires
111	s| garbanzos	Larraín, Olavarría y Cía.	Buenos Aires
360	bultos con 1,400 cajas ciruelas	Larraín, Olavarría y Cía.	Buenos Aires
200	s| garbanzos	Larraín, Olavarría y Cía.	Buenos Aires
75	barriles miel de abejas	Larraín, Olavarría y Cía.	Buenos Aires
1,220	s| descarozados	E. Kovaos.	Buenos Aires
320	s| descarozados	E. Kovaos.	Buenos Aires
3,940	s| cebada malteada	Buchanan, Jones y Cía.	Buenos Aires
4	s| cebada	Buchanan, Jones y Cía.	Buenos Aires
58	s| petit pois	Larraín, Olavarría y Cía.	Buenos Aires
10	s| petit pois	Larraín, Olavarría y Cía.	Buenos Aires
85	s| arvejas	Larraín, Olavarría y Cía.	Buenos Aires
25	bultos con 99 cajas descarozados, medallones extra especiales.	Larraín, Olavarría y Cía.	Buenos Aires
28	s| descarozados finos.	Larraín, Olavarría y Cía.	Buenos Aires
11	c| té	Ricardo Cornejo S.	Buenos Aires
7,765	s| flor de azufre	Cía. Marítima Alemana.	Buenos Aires
435	s| flor de azufre	Cía. Marítima Alemana.	Buenos Aires
100	s| garbanzos	Larraín, Olavarría y Cía.	Buenos Aires
100	s| garbanzos	Larraín, Olavarría y Cía.	Buenos Aires
157	s| garbanzos	González, Soffia y Cía.	
57,313	Son cincuenta y siete mil trecientos trece bultos.		

Yo Eduardo Gándara, capitán del expresado transporte, declaro que no he embarcado otra carga a bordo en este puerto que la arriba expresada, excepto las provisiones del buque, y que durante el viaje haré por escrito cualquier otra declaración que debo agregar a las de este manifiesto tanto por falta como por aumento de volúmenes, a fin de entregarla con dicho manifiesto y los correspondientes conocimientos a la primera visita de Aduana que viniese a bordo del buque de mi mando en el puerto de destino.

El Cónsul General de la República Argentina en Valparaíso, certifica: que este manifiesto, conforme con cuatro conocimientos está formalizado con todas las declaraciones exigidas por los reglamentos de Aduana de la República Argentina, sin enmiendas, raspaduras ni interlineaciones.

En fé de lo cual firmo el presente, poniéndole el sello del Consulado.

En Talcahuano recibió el mismo transporte ocho mil sacos de cereales cuyos detalles se publicarán oportunamente.

Valparaíso, 3 de Julio de 1919.

GONZALEZ, SOFFIA y Cía.

VALPARAISO

Las fiestas francesas. — Como hemos dicho, desde mañana darán comienzo los miembros de la colectividad francesa de este puerto, a las festividades en celebración del 14 de Julio.

El programa elaborado, que consiste en una gran velada y baile infantil, reparto de socorros y diversas recepciones en los círculos franceses, promete resultar lucidísimo.

Matrimonio.— Ayer se efectuó privadamente en este puerto el matrimonio de don Guillermo Palacios Bate, con la señorita Rosalba López Bate.

Los novios se dirigieron al sur del país.

Conferencia de arte.— Mañana se desarrollará en el Instituto Comercial una interesante conferencia sobre la vida de Beethaven y sobre su sinfonía heroica, obra de divulgación artística de la Sociedad de Conciertos Sinfónicos de nuestro puerto.

El tiempo.— Durante el día de ayer el tiempo se mantuvo amenazando lluvia.

El mar estuvo bastante agitado, impidiendo las faenas marítimas.

Obsequio a la ciudad.—El conocido miembro de la colectividad española, don Fernando Rioja, ha obsequiado al Parque Municipal 6 hermosos ejemplares de cisne, que le han sido debidamente agradecidos por el Primer Alcalde.

En el Liceo de Hombres.—Anoche tuvo lugar la segunda velada de la Extensión Universitaria, organizada bajo la presidencia del Rector, señor Banderas Lebrún. Todos los oradores y participantes fueron aplaudidos por la numerosa concurrencia.

DR. SUNDT DENTISTA Moneda 1037

Informaciones del país

MAULE

ITATA. — **Lamentable desgracia. — Consideraciones que ella sugiere.**— El Sábado último perecieron ahogados en el estero El Membrillo del departamento de Itata, los honrados agricultores Miguel Pérez y José María Orrego, en circunstancias que regresaban de la ciudad de Quirihue, de pagar sus contribuciones y en donde sorprendiólos un fuerte aguacero que hizo invadeable el mencionado estero. Dos acompañantes más de las víctimas, estuvieron también a punto de ahogarse.

Este suceso o desgracia, pone de manifiesto, de la manera más elocuente, las penurias de todo orden que los pequeños propietarios rurales, deben soportar para llegar a verificar el pago de sus contribuciones.

De ahí, pues, que para ellos no haya caminos malos ni rutas desconocidas, que un invierno crudo como el actual los hace insalvables. De ahí, también, que no nos expliquemos cómo se han fijado los meses de invierno para hacer el pago de que se trata.

Circunstancia que agrava enormemente el mal que venimos comentando es la actual división territorial, con la defectuosa fijación de límites de algunos departamentos y comunas de la República, que para los efectos de ésta y otras leyes, mantiene a muchos de sus pobladores por la ubicación de sus tierras, en situación de dependencias de ciertas localidades, que por su alejamiento u otro motivo no son sus naturales centros de atracción y que por consiguiente su arribo hasta ellas les importa mayores sacrificios. Así, por ejemplo, y refiriéndome al caso actual, los expresados Pérez y Orrego, cuyas propiedades distan sólo cuatro leguas de Cauquenes, debían, por el motivo apuntado, recorrer más de doce, por caminos intransitables para verificar el pago en Quirihue, ciudad cabecera del departamento, donde aquellas están situadas.

De desear sería que los Poderes Públicos emprendieran de una vez la tarea de rectificar los límites de las diferentes cirsunscripciones de la República en armonía con las nuevas necesidades del progreso de sus poblaciones. — **Enrique Urrutia I.**

REGRESO DE UNA EDUCACIONISTA

LLEGA A SANTIAGO LA SEÑORA LABARCA HUBERTSON

Se encuentra en Santiago de regreso de un viaje a Estados Unidos la distinguida educacionista señora Amanda Labarca H.

La señora Labarca, Directora del Liceo de Niñas número 5, se trasladó a Norte América con el propósito de estudiar la enseñanza secundaria y la organización de los liceos de niñas.

Su reconocida competencia hace que se la reciba con satisfacción, seguros de que muy pronto habrá de determinar el conocimiento de sus nuevas ideas sobre la educación de la mujer.

EL ACARREO DE LAS COSECHAS

En el Ministerio de Industria se nos informó ayer de que el Ministro señor Manuel J. O'Ryan tiene el propósito de adoptar algunas medidas que vengan a subsanar los inconvenientes que se notan en el acarreo de las cosechas en el sur del país.

Según hemos sido informados, se estudia la creación de un servicio especial que estaría a cargo de un inspector, que tendría intervención en todo lo que se relaciona con estos asuntos.

Querella en acuerdo

Ayer continuó viéndose en la 5.a Sala de la Corte de Apelaciones la querella entablada por el señor Eugenio Castro contra el periodista don Carlos Pinto Durán.

Hizo la defensa del querellante el abogado don Eduardo Grez Padilla.

La causa quedó en acuerdo.

EL CONSEJO DE MINISTROS DE AYER

Se habla de impulsar en el Congreso los distintos proyectos de legislación social

La situación de los obreros cesantes y las medidas que el Gobierno adopta para procurarles trabajo

Se iniciará en el país la construcción de algunas obras públicas de importancia

Declaraciones que sobre este particular nos hace el Ministro de Industria, señor O'Ryan

Bajo la Presidencia del señor Sanfuentes, los señores Ministros de Estado se reunieron en Consejo a las 11 de la mañana de ayer, para ocuparse de diversos asuntos de carácter administrativo y de interés nacional que requieren especial atención de parte del Ejecutivo.

Abierta la sesión, el Ministro del Interior, señor don Luis Serrano Arrieta, manifestó que esta reunión, como las que en lo sucesivo se celebrarán, eran con el objeto de uniformar la acción del Gobierno a fin de que todos los señores Ministros conozcan los distintos problemas o cuestiones de los diversos departamentos, para poder ejercer, así, entonces, una acción común para propender al despacho de las leyes que penden de la consideración del Congreso; dar uniformidad a la administración pública y fijar rumbos definidos, dentro de los cuales el Gobierno deberá encauzar su labor.

En la reunión se habló de impulsar en el Congreso los distintos proyectos sobre legislación social, como igualmente, completar la ley sobre accidentes del trabajo, impulsando en las Cámaras el despacho de las reformas que se piensa introducirle.

Se trató, además, de la necesidad que existía en reglamentar el trabajo de las mujeres y niños; la higiene y salubridad en los talleres, como también diversos otros asuntos de carácter social.

Se consideró también, como cuestión de importancia y de urgencia, la conveniencia que existía en darle carácter estable, dentro de la ley, al Cuerpo de Carabineros y reorganizar el servicio de policías en la República a fin de que haya una sola Dirección y escalafón común.

También se ocupó el Consejo de la carestía de los artículos de consumo, quedando en estudio las medidas que el Gobierno propondrá a fin de que el alza no continúe, procurando al mismo tiempo solucionar este grave **problema nacional.**

El Ministro de Hacienda, Sr. Julio Phillipi, manifestó que en una de las próximas reuniones, daría su opinión sobre los distintos proyectos que preocupan actualmente a las Cámaras, al Gobierno y al país.

A continuación, los señores Ministros pasaron a ocuparse de la situación de los obreros cesantes y de las medidas que el Gobierno debía adoptar para procurarles trabajo, a fin de que puedan obtener alguna utilidad para el sostén de ellos y sus familias.

Conocida la cuestión por los presentes, se acordó dar impulso a las obras públicas que están en construcción e iniciar otras nuevas, con el objeto de proporcionar trabajo a toda la gente desocupada.

Acordó por fin el Consejo de Ministros, reunirse todos los días bajo la presidencia del señor Sanfuentes, hasta completar el estudio de todos los negocios que reclama la opinión pública y que el Gobierno se muestra vivamente interesado en solucionar a la brevedad posible.

En vista de este acuerdo, los señores Ministros acordaron reunirse nuevamente hoy a las 11 de la mañana, en la sala de despacho del Presidente de la República.

La reunión de Ministros terminó a las 12 y media del día.

La situación de los obreros cesantes

Después del Consejo, conversamos con el señor Ministros de Industria sobre la situación de los obreros cesantes.

El fomento de la construcción de obras públicas, nos dijo el señor O'Ryan, es un problema de suyo interesante y que hoy adquiere caracteres de verdadera urgencia porque lleva envuelto el bienestar y la comodidad de una porción considerable de nuestra población.

Es así que el Departamento a mi cargo ha dado a este asunto la debida importancia y se ha pensado desde luego en dar desarrollo a las obras públicas en diversas zonas del país.

Se han pedido, en efecto, propuestas públicas para la ejecución de obras de gran aliento, tales como las del agua potable de Iquique, del Liceo de Talca y del Canal del Laja.

El agua potable de Iquique ha sido una necesidad largamente reclamada por los habitantes de la ciudad principal del norte del país; la terminación del Liceo de Talca es también de gran urgencia, y el Canal del Laja reportará beneficios considerables para la agricultura y la producción nacional.

Se calcula que en estas obras encontrarán fácilmente colocación más de dos mil obreros que hoy carecen de trabajo.

Dentro de poco, nos agregó el señor O'Ryan, se iniciará la construcción del camino de Cobquecura a Coelemu, en el cual se ocuparán alrededor de mil trabajadores.

Por otra parte, las cantidades concedidas en los últimos meses para reparaciones y conservación de caminos carreteros, han venido a llenar este mismo propósito, y a satisfacer una necesidad muy sentida por la agricultura y el comercio, de tal manera que es de esperar que dentro de poco tengamos ocasión de apreciar los beneficios que esta medida acarreará, influyendo en forma apreciable en el abaramiento de los artículos de consumo.

El señor Ministro se refirió también a la influencia que tiene en el encarecimiento de la vida la falta de transportes por los ferrocarriles de los productos de primera necesidad.

Terminó expresándonos que estudia asimismo las disposiciones más rápidas que puedan adoptarse a fin de facilitar la movilización de los productos que hoy se encuentran en las estaciones, especialmente en las provincias del sur.

Cambio de la hora

El Ministro del Interior, estudia en la actualidad, el establecimiento de un nuevo sistema horario.

Según hemos sido informados, el señor Serrano Arrieta, previo informe de peritos, decretará el establecimiento en el país de dos horarios uno de invierno y otro de verano, que beneficiará a todos los habitantes.

Azufre Sublimado de Tacora
De primera clase
OFRECEMOS PARA ENTREGA INMEDIATA
Antes de hacer sus compras, consulten nuestros precios
Raab, Bellet y Cia.
ESTADO 235

ALAMBRE
extra galvanizado, especial para Telégrafos
— OFRECEN —
HUTH y Cía.
PUENTE 690 -:- Teléfonos: Ing. 3110, Nac. 168
12-G

DODGE BROTHERS
TOWN-TOR (coupé)
PARA 7 PASAJEROS
de irreprochable elegancia y buen gusto en la armonía de sus líneas. Tenemos solamente
DOS DISPONIBLES
IMPORTADORES:
BESA y Co.

BRISTOL

LA BOTICA
Cuyos precios son los más bajos de plaza.
LA BOTICA
Importadora de drogas de las mejores marcas del mundo.
LA BOTICA
Cuyo despacho de recetas es el más óptimo.
LA BOTICA
Cuyo surtido es el más completo, especialmente en patología moderna.

Botica Bristol
AHUMADA 323
CASILLA 1538

LA REGENCIA DE BOTICAS Y EL CODIGO SANITARIO

LOS ESTUDIANTES CONTINUAN SU CAMPAÑA EN CONTRA DE LA REFORMA

La Comisión de Legislación y Justicia del Senado, encargada del estudio del proyecto de reforma, oye ayer a los estudiantes y a los prácticos

OTRAS NOTICIAS

Continuaron ayer las manifestaciones estudiantiles en protesta de la reforma del Código Sanitario que pende de la consideración del Senado.

En la tarde se efectuó un desfile que llamó la atención por la curiosa y divertida forma como los estudiantes llevaban los cartelones con motes ridículos, tarros, pitos y estandartes.

Una comisión de representantes de la Federación y del Centro de Estudiantes de Farmacia, se acercó ayer a varios senadores y a la Comisión de Legislación Social, con quienes conversaron sobre la reforma del Código Sanitario y les presentaron algunos antecedentes proporcionados por el Instituto de Higiene, en que se manifiesta que hay un excedente de 115 farmacéuticos en 1919, de manera que no se puede tomar en cuenta el argumento de la falta de titulados que sostienen los partidarios de la reforma.

Acuerdos estudiantiles

Ayer celebró sesión el Centro de Estudiantes de Farmacia, acordándose, entre otras cosas, enviar telegramas a los universitarios de Concepción, pidiéndoles su adhesión a la causa que se defiende.

Hoy, a las 5.30, habrá un nuevo desfile de protesta, para el cual se invita a los estudiantes de todas las Facultades.

A las 10 A. M. celebrará sesión el Centro de Estudiantes de Farmacia, para tomar nuevos acuerdos respecto a la campaña en contra de la reforma del Código Sanitario.

Petición del Cuerpo de profesores de Farmacia al Senado

Los profesores de la Escuela de Farmacia enviaron ayer una nota al Presidente del Senado en que expresaban su opinión contraria a la reforma y solicitaban de dicha Corporación que no se aprobase la reforma propuesta, porque ella traería graves consecuencias para los estudios de Farmacia y para la salubridad pública en general.

Los prácticos se dirigen al Gobierno

En el Ministerio del Interior se recibió una solicitud de la Sociedad de Prácticos de Farmacia de Valparaíso, por la cual piden amparo al Gobierno para los propietarios de boticas de Antofagasta, Illapel y Magallanes, a los cuales se les ha clausurado sus establecimientos por no poseer el título de farmacéuticos.

Piden también al Ministro señor Serrano, que ordene a los Intendentes y Gobernadores, dar cumplimiento a la circular enviada hace algún tiempo por el ex-Ministro señor Quezada Acharán por la cual se decía a aquellos funcionarios se abstuvieran de adoptar medidas de clausura hasta mientras el Congreso no se pronunciara sobre la modificación del artículo 65 del Código Sanitario.

Agrega la nota de esa Sociedad que con el cierre de las boticas en las provincias citadas, se ocasionarán serios perjuicios a los habitantes, debido a que han quedado sólo varias abiertas, las cuales se aprovechan de la situación para alzar el precio de los medicamentos.

El Ministerio ha solicitado informe de la Dirección General de Sanidad.

Sociedad Empleados de Farmacia

Hoy, a la hora de costumbre, se reunirá el Directorio de esta corporación.

Estando pendiente la discusión del art. 65 del Código Sanitario en el cual esta institución debe velar por el bien de sus asociados, se nos encarga avisar a sus socios que pueden asistir a dicha sesión y exponer las ideas que sobre este inciso debe resolverse; además, se tratará la renuncia del presidente y de otros miembros del directorio; se designará recaudador, como también se definirá el diploma social y otros asuntos de interés general.

La reforma en el Senado

En la tarde de ayer se reunió la Comisión de Legislación y Justicia del Senado, ocupándose del estudio de la reforma del Código Sanitario que dice relación con la regencia de las boticas.

Oyó la Comisión a delegaciones de estudiantes y de los prácticos en el despacho de recetas.

La Comisión la forman los senadores señores Alfredo Barros Errázuriz, Antonio Varas, Enrique Mac-Iver, Arturo Alessandri y Malaquías Concha.

La "Federación de Estudiantes de Instrucción Secundaria" y los incidentes estudiantiles

Ayer, reunida esta institución en asamblea general extraordinaria, acordó:

1.o No pronunciarse sobre la declaración de huelga de los cursos superiores de los establecimientos de humanidades, hasta esperar la resolución definitiva del Honorable Senado, respecto a la modificación del art. 65 del Código Sanitario.

2.o Concurrir a las manifestaciones públicas de protesta, organizadas por el Centro de Estudiantes de Farmacia.

3.o Recomendar a todos los estudiantes de humanidades la asistencia a ellas.

El directorio de esta institución nos ha encargado manifestar, además, que la nota publicada ayer no envolvía en ningún caso la declaración de huelga sino únicamente una adhesión a la campaña iniciada por la Federación Universitaria.

MODAS

necesito buena preparadora en sombreros.

MERCED 832

12-G

$ 25.-

Pantalones sobre medida, confecciona la Sastrería:

"EL FARO"

3107 - DELICIAS - 3107

LAS OFICINAS DE LOS CONSERVADORES DE BIENES RAICES

LA REORGANIZACION PROPUESTA POR EL GOBIENO

Memorial elevado a la Cámara de Diputados por los Conservadores de los distintos departamentos de la República

Los Conservadores de Bienes Raíces de los distintos departamentos de la República, han elevado a la consideración de la Cámara de Diputados, un extenso memorial en el cual observan el proyecto del Gobierno que reorganiza el Conservador de Bienes Raíces de Santiago y los Conservadores de Bienes Raíces de toda la República.

En la parte dispositiva dicen estos funcionarios judiciales al Congreso:

El proyecto en referencia deja a los Conservadores en una situación desmedrada, y lo que hay que procurar es que estos funcionarios tengan una situación holgada e independiente, que les permita desempeñar sus delicadas funciones con la corrección que ellas exigen.

El cargo de Conservador impone al que lo desempeña una atención constante y delicada, que le impide ocuparse de otros negocios o asuntos. En efecto, el mecanismo de las inscripciones es complicado y tiene que ser vigilado efectiva y personalmente por el Conservador. Los certificados de gravámenes, por su misma naturaleza, acarrean gran responsabilidad y deben ser hechos por el mismo Conservador, y un error o equivocación cualquiera pueden causarle una responsabilidad pecuniaria muy grande.

Por otra parte, los Conservadores desempeñan actualmente mil funciones **gratuitas** y delicadas, que les han encargado las leyes de elecciones, de estadística, Impuestos Internos, Registro Civil y Contribución de Herencias, y es justo y equitativo que sus entradas o emolumentos sean suficientes no sólo para las funciones propias de su cargo, sino también para estas otras que gratuitamente les han encargado las leyes ya citadas y los reglamentos de estas mismas.

Por otra parte, los Conservadores tienen hoy día un derecho adquirido sobre sus emolumentos en conformidad a las leyes vigentes, y no hay justicia ni equidad en quitarles esta remuneración, que si bien les permite vivir, sin ella quedarían en una situación difícil que no les permitiría desempeñar cumplidamente sus obligaciones, ya que el sueldo y asignación que les fija el proyecto no les alcanzaría ni para el pago de los gastos de empleados, arriendo de local, papel sellado de los Registros, útiles de escritorio, patente, etc., que forman una suma considerable. Además, con el estado actual de carestía de la vida, no tendrían estos funcionarios como sostenerse en la situación independiente y relativamente holgada en que con tanta justicia quiso la ley vigente mantenerlos.

En efecto, Soberano Congreso, un Conservador cualquiera tiene que tener, por lo menos, dos empleados de reconocida honorabilidad y competencia: un primer empleado, con un sueldo de trescientos pesos mensuales y otro con doscientos pesos mensuales como mínimum. En arriendo de local, gasta por lo menos, mil doscientos pesos anuales; en papel sellado para los registros, como mínimum ochocientos pesos; en útiles de escritorio, patente, etc., seiscientos pesos. Total de gastos: ocho mil seiscientos pesos anuales. Y como el sueldo fijado a los Conservadores de provincia es de seis mil pesos, no tendrían éstos cómo costear sus gastos, ya que la asignación del dos por ciento no puede tomarse en cuenta por su insignificancia y porque con el arancel que fija el proyecto no daría a cada Conservador más de cuatrocientos pesos anuales.

Esta situación es peor aún para los Conservadores de departamentos a quienes el proyecto fija un sueldo de tres mil pesos anuales.

Por las consideraciones expuestas, los que suscriben se permiten solicitar de V. E. lo siguiente:

1.o Que no se innove en la situación actual de los Conservadores de provincias y departamentos, legislándose solamente sobre el Conservador de Santiago;

2.o Que, si el Soberano Congreso estimase conveniente para la Nación, con el fin de procurar nuevas rentas al Erario, reformar la ley vigente en esta materia, se modifique el proyecto presentado con arreglo a las siguientes bases que permitirían al Supremo Gobierno obtener su propósito:

Aranceles

Los derechos se cobrarían en esta forma:

1.o Inscripciones de transferencias de propiedades hasta $ 2,000, cinco pesos por cada una; desde $ 2,001 hasta $ 5,000, seis pesos cada una; desde $ 5,001 hasta $ 10,000, siete pesos cada una; desde $ 10,001 hasta $ 50,000, diez centavos por cada cien pesos; desde $ 50,001 hasta $ 100,000, quince centavos por cada cien pesos; desde $ 100,001, para adelante, veinte centavos por cada cien pesos.

Este arancel representa una entrada considerable, sin alcanzar en ningún caso al antiguo derecho de alcabala que fijaba el cuatro por ciento de contribución sobre esta clase de contratos, en peso de cuarenta y ocho peniques.

Para los efectos del pago de estos derechos, los contratantes estarán obligados a determinar en cada escritura el valor de los bienes raíces u otros derechos que se transfieran.

2.o Inscripciones de posesión efectiva, testamentos, inscripciones especiales de herencia, sentencias y otras inscripciones que no estén comprendidas en el número anterior, derecho único, diez pesos.

3.o Las inscripciones hipotecarias pagarán los mismos derechos señalados en el número primero, comprendiéndose en las del número segundo las inscripciones de arrendamientos, servidumbres y demás derechos reales.

4.o Las inscripciones del Registro de Prohibiciones e Interdicciones, las anotaciones, certificados y demás actuaciones, pagarían el mismo derecho que les fija el proyecto, con excepción de los certificados de gravámenes y de prohibiciones de más de cinco años, que costarán treinta pesos.

5.o Las inscripciones de los Registros de Minas pagarán diez pesos cada una.

6.o Las inscripciones del Registro de Comercio no mencionadas en la letra h, art. 1.o del proyecto, diez pesos cada una.

Sueldos y asignaciones

Los Conservadores gozarán de los siguientes sueldos y asignaciones:

Conservadores de capital de provincia, sin hacer distinción de los asientos de Corte: quince mil pesos anuales;

Conservadores de departamentos: doce mil pesos anuales;

Conservadores de Minas y de Comercio, de capital de provincia, tres mil pesos anuales, y de departamentos, dos mil pesos anuales.

Todos los Conservadores gozarán, además, de una asignación de un treinta por ciento sobre el monto de los derechos que perciba el Fisco por estos servicios.

Los Conservadores tendrán dos empleados, nombrados por el Presidente de la República, a propuesta del Conservador respectivo, uno de los cuales será el oficial primero con tres mil seiscientos pesos anuales y un oficial segundo con dos mil cuatrocientos pesos anuales.

Forma de pago de los derechos y asignaciones a los Conservadores

Los derechos se pagarán en estampillas especiales para este objeto, que se inutilizarán y agregarán al respectivo documento en la forma dispuesta por el proyecto. Los tesoreros fiscales sólo podrán vender estas estampillas a los Conservadores y al tiempo de su expendio descontarán el treinta por ciento que se asigna a éstos.

Para proveer los cargos vacantes de Conservadores, se formará la terna con los Conservadores que se opongan, quienes serán eximidos de examen y el nombramiento recaerá sobre alguno de estos funcionarios con exclusión de toda otra persona. El mismo procedimiento se observará en la provisión de los cargos vacantes de Notarios y Conservadores desempeñados por una sola persona.

Suscriben el memorial los señores: **E. Aragón**, Conservador de San Felipe.—**Arturo E. Ossa**, Conservador de Los Andes.—**Carlos Rojas Huneeus**, Conservador de Melipilla.—**Víctor M. Silva**, Conservador de Rancagua.—**Nolasco Mardones P.**, Conservador de Curicó.—**Víctor L. Olmedo**, Conservador de Santa Cruz.—**Humberto Valenzuela Vargas**, Conservador de Linares.—**Julio Lavín Urrutia**, Conservador de Chillán.—**Maximiliano González L.**, Conservador de Mariluan.—**Juan de Dios Contreras V.**, Conservador de Llaima.—**Eduardo D. Muñoz**, Conservador de Temuco".

STHENOGEN

Compuesto de Hemoglobina, Arsénico, Hipofosfito, Quinina, Estricnina y Kola.

Recomendado por notabilidades médicas de Chile, como

TONICO SOBERANO

en las convalecencias de enfermedades graves.— Anemia. —Neurastenia.—Debilidad general.— Impotencia.— Señoras débiles, embarazadas o de escasa leche.— Digestiones difíciles.

Eczemas

Se vende en las Boticas.

FARMACIA ESPAÑOLA
AHUMADA 318
Teléfono 387.—Casilla 3499

Ofrece los siguientes artículos:

JARABE Rábano Yodado, el frasco	$ 1.90
JARABE Chocolate, el frasco	3.00
JARABE Glicero-fosf. Cal., el frasco	1.80
JARABE Hipofosfito comp., el frasco	2.20
LECHE Magnesia, el frasco	1.80
MAGNESIA Flúida, el frasco	1.00
ELIXIR Clorhidropéptico, el frasco	2.50

HOY CONVENZASE que estos artículos son garantidos y a precios los más bajos de plaza.

LA VICTROLA Y LOS DISCOS "VICTOR"

SON LOS MENSAJEROS DE LA FELICIDAD EN EL HOGAR que traen hasta Ud. su música favorita, de intensa variedad, interpretada por los más famosos VIRTUOSOS DEL ARTE.

En estas noche de invierno, cuando usted, cansado de su pesada labor cuotidiana, se ve recluído en su hogar, los DISCOS VICTOR le recrean su espíritu con las mejores creaciones musicales, fortalece sus energías con la música inspiradora de famosos concertistas y le hace brotar la alegría sana y abundante, con su música ligera y bailable y las sorprendentes creaciones cómicas, de reputados artistas mundiales.

LA VICTROLA y DISCOS "VICTOR", constituye una necesidad de su vida. Son los mensajeros de la alegría y felicidad en el hogar.

VISITENOS Y LE TOCAREMOS GUSTOSAMENTE ALGUNAS SELECCIONES DE NUESTRO EXTENSO REPERTORIO "VICTOR".

Contamos con una gran variedad de modelos de VICTROLAS VICTOR, desde $ 180.00 m|cte.

DISTRIBUIDORES GENERALES:

SOCIEDAD M. R. S. CURPHEY
SANTIAGO, Estado 202 :-: VALPARAISO, Blanco 653

EL BAILE

DEL 14 DE JULIO EN LA ESCUELA DEL PROFESOR M. AGUILAR

Mucho entusiasmo ha despertado entre los alumnos del profesor Aguilar, con motivo del anuncio del "gran baile" que el profesor ofrecerá el Lunes, a las 10 P. M., en honor de las distinguidas señoritas y caballeros franceses que concurren a sus cursos.

El baile será amenizado con una buena orquesta y habrá un exquisito buffet, el cual será atendido por señoritas. La tenida será de traje de calle. Los caballeros y señoritas alumnos y ex-alumnos pueden darse por invitados con el presente anuncio.

LOCAL: EGAÑA 570
Prof. M. Aguilar

Los incidentes en el Ejército

Ayer no se produjo ninguna novedad en la investigación de los incidentes militares.

El Fiscal concurrió a su oficina y dedicó todo el día al estudio del sumario.

Sabemos que en el curso de la próxima semana se practicarán algunas diligencias, destinadas a puntualizar las declaraciones recogidas hasta ahora.

En las guarniciones del norte, se prosiguen las actuaciones del coronel Ramírez.

Conferencias educativas

Esta noche, a las 8 P. M., se inician en la Escuela Normal, "José A. Nuñez", las conferencias (quincenales) populares y gratuitas, destinadas principalmente para las familias del barrio y de los alumnos del internado y Escuelas Anexas.

Tendrán como objeto primordial, propender al mejoramiento de las condiciones del hogar y serán amenizadas por la orquesta del establecimiento, por diversos números literarios y por algunas películas interesantes.

El calendario de las conferencias es el siguiente:

Julio 12, profesor Luis Marín, "Combate de la Concepción".

Julio 26, profesor Guillermo González, "Bibliotecas de los padres de familia".

Agosto 9, profesor Luis Berríos, "Problemas de la democracia".

Agosto 23, profesor Pedro Alarcón, "Colaboración en el progreso local".

Septiembre 6, profesor Roberto Rifo, "La Independencia Nacional".

Octubre 11, profesor David Núñez, "Economía del hogar".

Octubre 25, profesor Marco Vera, "Curación de algunas enfermedades en el hogar".

Noviembre 8, profesor Oscar Gacitúa, "Embellecimiento del hogar".

Noviembre 22, profesor Enrique Abello, "Higiene de los dientes".

Diciembre 6, profesor Guillermo González, "La temporada de verano para una familia de modestos recursos".

Banco Privilegiado

El Ministro de Hacienda señor Philippi, estudió durante la tarde de ayer con el Inspector de Bancos, señor Ricardo Vélez, todos los antecedentes relacionados con la constitución del Banco Privilegiado.

MAQUINA

para coser esquinas de cajas de cartón vendo.

DELICIAS 1934

Piel de Chingue

de ochenta y ocho cueros, capa de zorro de 25 cueros y cueros de nutria, vendo.

DELICIAS 1934

FORMA
FASHION

CUELLOS
CORONA

Un estilo nuevo. Muy cómodo y especialmente para verano. Pídase en las principales Camiserías.

POR MAYOR
CARLOS MATAS
CASILLA 2399

EN CALZADO

no hay quien venda mejor y con más elegantes formas y modelos que

"LA UNIVERSAL"

Esta Casa será la que siempre supera en sus bajos precios, por tener Fábrica propia y sus ventas son directamente al comprador.

"LA UNIVERSAL"

Delicias 2602, esquina de Molina
CASILLA 4602. — TELEFONO INGLES 105

PARA CABALLEROS

BOTIN Box-calf, forro de gamuza y fuelle especial	$ 31.50
El mismo, sin fuelle	$ 30.00
BOTIN doble suela, fino	$ 2[illegible].00
TENEMOS calzado Box calf y Cabritilla, horma de moda a $ 20, 22.50 y	$ 25.00
Extra, muy recomendable, a $ 29 y	$ 30.50

PARA SEÑORAS:

BOTA Cabritilla, buena clase	$ 14.90
BOTA Cabritilla, doble suela	$ 15.90
BOTA Cabritilla, caña alta, $ 21.50 y	$ 25.00
Clase extra, muy finas	$ 28.50
BOTA Cabritilla charolada	$ 20.50
BOTA Cabritilla charolada, doble suela	$ 19.50
Clase extra $ 26, 28, 30, 34 y	$ 36.00

En todas estas clases de calzado hay gran variedad de modelos.

ZAPATON y Zapatilla	$ 12.50
Clase mejor	$ 12.90
Extra, $ 16, 18 y	$ 20.00
ZAPATON y Zapatilla charolada, clase muy recomendable	$ 15.90
Clase mejor, $ 18 y	$ 20.00
Extra, $ 21.50, 23 y	$ 25.00

PARA COLEGIALES

BOTIN doble suela, del 27 al 30	$ 11.00
El mismo, doble suela, del 31 al 34	$ 13.00
Igual, doble suela, del 35 al 38	$ 15.00
BOTIN, tres suelas, impermeable, muy recomendable, del 34 al 38	$ 16.50
BOTIN con botones, suela doble, del 27 al 30	$ 12.50
El mismo, con botones, suela doble, del 35 al 38	$ 16.50

BOTIN Cabritilla charolada, con previl, marca Austral, con botones y pasadores, vendemos a precios muy bajos.

Se regalan boletos del sorteo de Fiestas Patrias; primer premio un auto y más de 200 premios más.

NOTA.—Se atienden pedidos de toda la República, desde un par.

Ventas al por mayor y menor.

LORENZO AMENGUAL.

Grandioso Homenaje a la SUERTE LOCA

"REGALO" MUY FINAS Y ELEGANTES "REGALO"

3 Corbatas Más Una de "Regalo" Sólo por $ 6

3 PARES CALCETINES
Muy Durables
SOLO POR $ 2.90

SUSPENSORES
President legítimo
EXTRA, EXTRA $ 3.40

LIGAS PARIS
Colores de buen gusto
SOLO POR 80 CTVOS.

CAMISAS CEFIRO, Pure Fil, sólo por $ 11.70
PAÑUELOS CATALANES, triple duración, sólo por $ 11.50
GUANTES, CORBATAS TEJIDAS, BUFANDAS y CUELLOS

A Precios de Suerte Loca

ESTADO 266 **LA CORBATINERA**

12-G

PATRONATO NACIONAL DE LA INFANCIA

Sesión del Directorio. — En memoria de don Emilio Irarrázaval. — Donativos

Presidió el señor don Ismael Valdés Valdés y asistieron las señoras Concepción Valdés de Marchant, Emilia Phillips de Aldunate, Julia Eyzaguirre de Calvo, Julia Saavedra de Bernales, Laura Tocornal de Tupper, Amelia Reyes de Valdés, Javiera Maquieira de Silva, señorita Carmela Edwards Sutil; los señores Emilio Aldunate, Luis Barros Valdés, Luis Calvo Mackenna, Alberto Cifuentes R., Alvaro Covarrubias Arlegui, Alvaro Covarrubias Pardo, Guillermo Edwards Matte, Domingo 2.o Herrera, Ricardo Larraín Bravo, Fernando Lira Smith, Caupolicán Pardo Correa, Vicente Izquierdo S., Vicente Izquierdo Phillips, Luis Phillips, Francisco Rojas Huneeus, Juan Zañartu, el contador y el secretario.

Excusaron su inasistencia los señores Salustio Barros, Manuel Núñez y Javier Rodríguez Barros.

Se aprobó el acta de la sesión anterior, y se tramitó la cuenta en la que, entre otros figuraban los siguientes asuntos:

—Don Luis Videla Herrera, a nombre de los señores Ricardo Lyon, Julio Subercaseaux, Samuel Larraín, Eduardo Iñiguez, Roberto Sánchez, Ricardo Searle, Fernando Freire, Jorge Guzmán Montt Alberto Vial, Julio Ortúzar, Ignacio Valdés, Santiago Ossa, Guillermo Pereira, S. A. Williamson, Luis Edwards, Rodolfo Irarrázaval, Jorge Zamudio, Luis Sota, Miguel Cerda, Fernando León, Felipe Sullivan, Pedro del Río, Federico Askan, Pedro Polloni, Roberto Valdés, Manuel Gebauer y al suyo, envía la suma de $ 2,600 destinada a establecer una fundación que perpetúe el nombre de don Emilio Irarrázaval Eguiguren.

—La Sociedad Hipódromo Chile, con igual motivo, remite 500 pesos para que se inscriba el nombre del señor Eguiguren como socio perpétuo del Patronato.

—La Sociedad de Beneficencia Damas Españolas, solicita la fundación en el Asilo Maternal de una cuna con su nombre y envía al efecto 1,000 pesos.

—La señora Luisa S. de Cousiño acompaña la suma de 5,000 pesos como un auxilio a la institución y en conformidad a los Estatutos se la declara benefactora.

—Don Ramón Puelma Besa envía desde Valparaíso 200 pesos en recuerdo del señor don Valentín Letelier.

—Una persona que reserva su nombre envía, asimismo, 200 pesos, por intermedio del Banco Londres y Río de la Plata.

—La Casa Francesa obsequia diversos útiles para las insignias de la próxima colecta.

—Don Alberto Gallot proporciona las tapas para las alcancías.

—Don Julio Silva remite 100 pesos a favor de la Gota Lorenzo Fuenzalida.

—Los señores Julio Murillo y Eduardo Botinelli envían a la misma diversos útiles para la botica.

—Don José Murillo la cantidad de 100 pesos.

—La señora Sara Covarrubias de Ossa obsequia al Asilo Maternal 500 pesos.

—Don Eduardo Charme acompaña un donativo de 70 pesos.

—La Comisión de Cuentas y Finanzas envía el presupuesto de gastos de la institución para el año comprendido entre el 1.o de Julio de 1919 y el 30 de Julio de 1920. Dicho presupuesto asciende a la suma de $ 417,510. Fué aprobado.

—Con el informe de la Comisión de Servicios se conceden diversos suplementos y autorizaciones extraordinarias por un total de 12 mil 400 pesos.

Se aprueban los nombramientos de Visitadoras: de la Gota Huemul, señora Carolina Prado de Lira y señorita Filomena Cómas; de la Gota Luisa, señora Teresa Freire de Valdés, y de la Gota Baldomera A. de Torres, señora Blanca Brown de Valdés.

El inspector de servicios del Patronato, señor Calvo Mackenna da lectura a una breve exposición con consideraciones generales acerca de la labor realizada en el año por las Gotas de Leche e indicaciones para mejorar el funcionamiento de éstas de un modo uniforme y práctico. Se acuerda insertarla en la próxima Memoria de la institución.

MATERIAL PARA LOS FERROCARRILES

Llegan a Chile veinte locomotoras "Mikado"

El Director de la Empresa asiste ayer a las pruebas de una de ellas

En la mañana de ayer partió a Valparaíso el Director General de los Ferrocarriles, señor Manuel Trucco, a objeto de asistir a las pruebas de ensayo de una locomotora marca "Mikado", la primera que se arma, de las veinte que han llegado últimamente al país, procedentes de Norte América.

Lo acompañaron en este viaje, el jefe interino de la Maestranza de la II Zona, señor Schneider, y el jefe de sección del Departamento de Vía y Obras, señor Mateluna.

La comisión asistió a diversas pruebas que se efectuaron en los puentes y demás obras de la línea.

El señor Trucco y acompañantes regresaron anoche a esta capital.

Obras de regadío

Construcción de canales secundarios del Laja

Los canalistas interesados en la construcción del canal del Laja, han solicitado del Gobierno se lleve también a la práctica la construcción de los canales secundarios que se derivarán del canal Tronco, con el objeto de regar sus respectivos predios.

El estudio de estas obras secundarias está hecho ya de parte de la dirección de Obras Públicas.

Para la prosecución de las obras del canal matriz se han pedido nuevas propuestas públicas que se abrirán el 28 del actual.

Se prosiguen activamente los trabajos de construcción del canal del Maule y del Melado.

PROTECCION A LA INDUSTRIA NACIONAL

Reunión de industriales en el Ministerio del ramo

El Martes de la próxima semana se efectuará una importante reunión en el Ministerio de Industria.

El Ministro de Industria y Obras Públicas, señor O'Ryan nos ha encargado citar para ese día a todos los industriales de esta capital, a fin de imponerse de algunas ideas relativas a la capacidad de las fábricas nacionales para la ejecución de diversos materiales que podrían ser encomendados a dichas fábricas.

Así por ejemplo se tratará de la construcción de equipo ferroviario, rodillos para caminos, materiales para puentes, maquinarias y otros elementos necesarios para el servicio de obras públicas.

Gota de Leche de Los Angeles

El ex-Intendente de Bío-Bío y actual edecán de la Cámara de Diputados, Teniente Coronel don Salvador Urrutia, ha enviado la siguiente comunicación a las señoras que se indican:

"Santiago, Julio de 1919.—Señoras Carmela Quintana de Larenas y Blanca Seguel de González.—Los Angeles.—Distinguidas señoras:

He recibido la atenta comunicación de ustedes, en la que se sirven informarme que se han visto en el duro trance de cerrar la Gota de Leche de esa ciudad, por no encontrar protección en el vecindario ni en las autoridades.

Tratándose de una fundación a la que le allegué todo el concurso de mi buena voluntad, y de mi decidido amor a la infancia desvalida, casi no necesito decirles que he lamentado con verdadero pesar el fracaso que ha tenido tan benéfica y noble institución. Sabiendo que alimentaba, vestía y proporcionaba asistencia médica a más de cien niños pobres, se comprenderá el bien que hacía y la necesidad que tiene esa importante población de un establecimiento de esta clase.

Me consuela, sí, la convicción que tengo de que ella renacerá en día no lejano, impulsada por otros elementos sociales más afortunados que aquel que tomó la iniciativa, ya que obras tan altruistas como necesarias se están imponiendo a las sociedades cultas en forma impostergable, como único medio de mejorar la raza y de evitar la enorme mortalidad infantil que existe en nuestro país.

Como yo tuve el honor de designarles para correr con la pesada labor de desarrollar los servicios de la Gota de Leche, me complazco en reconocer que ustedes y sus dignísimas colaboradoras se han manifestado como la porción más escogida de esa sociedad y que han realizado laudables esfuerzos por continuar en su obra humanitaria.

Sírvanse ponerme a las órdenes de las respetables señoras que componían el directorio y aceptar ustedes los sentimientos de especial consideración con que las distingue, su affmo. y S. S.—**Salvador Urrutia Ibáñez.**"

Instituto de Arquitectos de la Universidad de Chile

En su última sesión el Instituto de Arquitectos eligió su nueva Mesa directiva, constituyéndola los señores Ricardo González, presidente; Guillermo Doren, vice-presidente; Ricardo Mouat y Ricardo Müller, secretarios; y Abel Gutiérrez, tesorero.

A pedido del señor L. Kulczewsky ésta deberá presentar en una de sus sesiones próximas, un plan de trabajo.

Quedó además, abierta la discusión sobre la reglamentación municipal de construcciones en Santiago.

Banco Anglo-Sud-Americano Ltdo.

Con el objeto de propender al mayor desarrollo del comercio británico con el continente suramericano, este Banco ha abierto recientemente una sucursal en Lima, que estará bajo la dirección del señor N. C. Stenning.

El tifus exantemático

Movimiento de enfermos habido ayer en los diversos hospitales de Santiago.

Existencia anterior, 201; ingresados, 22; dados de alta, 13; existencia actual, 210.

Desde ayer el servicio de hospitalización de enfermos ha quedado a cargo de la Posta N.o 3, de la Asistencia Pública.

La Dirección de Sanidad ha empezado ya a activar los medios de profilaxia de la epidemia, para cuyo efecto destinará todos los elementos que antes ocupaba en el servicio de hospitalización.

Hasta las últimas horas de la tarde, la Posta N.o 3 había hospitalizado a 13 enfermos.

Defunciones

11 de Julio. — Juan Morales, de 5 años; Graciela Toro, de 2; Segundo Olivares, de 2; Enrique Vergara, de 1; Aida Yupangui, de 2; María Jara, de 1; Martín Flores, de 2; Froilán Flores, de 47; Rosa Cortés, de 70; Santos Zúñiga, de 85; Carmen Caroca, de 70; José Godoy, de 68; Sótero Bolívar, de 47; Fernando Soto, de 42; Consuelo Nef, de 20; Reinaldo López, de 44; Berta O'Brien, de 22; José María Castro, de 74; Hans Bockhacker, de 40; y 11 menores de un año.

Educación

SOCIEDAD DE INSTRUCCION POPULAR.—Hoy se llevará a efecto una fiestecita que el Directorio de esta institución ha organizado en obsequio de los obreros que concurren a la escuela Manuel Barros Borgoño.

Esta fiesta consistirá en una pequeña velada, la cual se aprovechará para verificar la distribución de 25 objetos—en remate por puntos de asistencia—a los alumnos de la mencionada escuela.

Como complemento se servirá a los obreros una modesta taza de té.

Según se nos ha informado, estas fiestas se repetirán mensualmente el segundo Sábado de cada mes, en la escuela Manuel Barros Borgoño y el último Sábado, en la Sargento Aldea.

Se nos pide recomendar la asistencia a los señores directores de la Sociedad e invitar a presenciar dicho acto a las personas que gratuita y generosamente se han dignado contribuir con algunos objetos para los obreros de dichas escuelas y muy en especial al personal de la casa de comercio "La Santo Domingo", de los señores Katz, Brenner y Cía.

La velada empezará a las 9 de la noche.

FEDERACION DE PROFESORES DE INSTRUCCION PRIMARIA.—Consejo Directivo. — Cítase a sesión a los miembros del Consejo Directivo para el Domingo 13, a las 9 A. M., en Bulnes 58.

Se encarece la asistencia por ser esta la segunda citación y para despachar asuntos urgentes que necesitan finiquitarse cuanto antes.

La tabla de materias se publicará oportunamente.

Se ruega tomar esta como suficiente citación.

INSTITUTO PARTICULAR DE BAILE.— Hoy a las 9.1|2 P. M. (aunque llueva) se efectuará un baile social en el Instituto Particular que dirige el profesor don Luis A. Escobar.

Las tarjetas de entrada con derecho a buffet, pueden adquirirse en el local del Instituto, Delicias No. 827.

Desde hoy quedará abierta la matrícula para un nuevo curso de los bailes Boston, One Step y Fox Trot.

QUININA EN FORMA SUPERIOR NO AFECTA LA CABEZA

Por motivo de su efecto tónico y laxante, el **LAXATIVO BROMO QUININA** es superior a la Quinina ordinaria. No produce nerviosidad ni malestar en la cabeza. Téngase en cuenta que sólo hay un "Bromo Quinina". La firma de E. W. GROVE en cada cajita.

Vida Estudiantil

FEDERACION DE ESTUDIANTES DE CHILE.—Se ha citado a sesión extraordinaria de Directorio para hoy Sábado 12 a las 2 de la tarde, en el local del Club de Estudiantes, Ahumada 73.

Se nos pide encarecer la asistencia.

CENTRO DE ESTUDIANTES DE TARAPACA. — Se ha citado a sesión general extraordinaria para el Domingo 13 del presente a las 9 y media horas en el local del Centro.

CENTRO ESTUDIANTIL IGNACIO DOMEYKO. — Velada literario-musical. — Hoy Sábado a las 9 P. M., se llevará a efecto en el local de su escuela nocturna, Blanco Encalada 2507, una velada literario-musical-social.

Una distinguida educacionista dictará una conferencia sobre el combate de La Concepción. Además habrá números de música y declamación.

CENTRO DE PADOGOGIA. — Se recomienda a los alumnos de inglés y alemán del Instituto Pedagógico, asistir a la sesión que celebrará hoy a las 6 P. M., el Centro de Pedagogía, en la Federación de Estudiante.

CENTRO DE ESTUDIANTES DEL INSTITUTO SUPERIOR DE EDUCACION FISICA Y MANUAL —Sesión de Asamblea general. — Cítase a sesión de Asamblea general para hoy, a las 4.1|2 P. M.

Tabla:

Elección de vice-presidente.

CENTRO DE ESTUDIANTES DE MAULE.—Se cita a sesión de asamblea, a las 9 P. M., en Olivares 1441.

Tabla:

Pronunciamiento sobre instrucción primaria y obligatoria. Hay, además, otros importantes asuntos de que ocuparse, por lo que se encarece la asistencia de todos los socios.

CENTRO LICEO DE APLICACION.—Se ha citado a sesión de Directorio para el Domingo, a las 10 A. M., en San Miguel 21, por lo cual se encarece la asistencia de los miembros del Directorio y delegados del Liceo y se cita especialmente a los miembros de las comisiones y profesores de las escuelas nocturnas del Centro.

CENTRO ESTUDIANTES DE CAUTIN.—El próximo Domingo, a las 8 P. M. se verificará una comida en homenaje al capitán don Dagoberto Godoy.

Los que aún no han adherido pueden hacerlo en el Club de Estudiantes, en cuyos salones tendrá lugar la comida hoy Sábado hasta las 11 P. M.

FIESTA CULTURAL.— El Domingo 13 del presente, a las 4.1|2 de la tarde, se efectuará la primera fiesta cultural a cargo de los alumnos del Curso de Gimnasia del Instituto Superior de Educación Física y Manual, quienes han confeccionado un interesante programa. Se leerá una conferencia sobre educación física y se hará a la entrega de los libros que los asistentes obsequiarán galantemente, a fin de aumentar las obras de la Biblioteca del Centro. Terminará con un baile.

Se invita a los estudiantes de los diferentes centros.

ALUMNAS DE INSTRUCCION SECUNDARIA. — Se cita a todas las alumnas de humanidades a una importante reunión que tendrá lugar el Domingo 13 a las 2 P. M., en punto, en el local del Liceo de Aplicación, San Miguel 21.

Se invita especialmente a esta reunión a las niñas que lleven en su mente ideas de progreso y amor patrio, y se encarece la puntualidad en la hora sobre todo a las señoritas comisionadas de formar listas.

ESCUELAS NOCTURNAS DEL CENTRO LICEO DE APLICACION.—Las clases se reanudaron el Lunes pasado y funcionan diariamente de 8 a 10 P. M.

La matrícula sigue abierta de 8 a 9 P. M., en San Miguel 21.

BOY SCOUTS

BOY SCOUTS DE CHILE.—Brigada Valentín Letelier.—El 11 del presente celebró sesión el Directorio de esta Brigada, en Lillo 447, presidido por el señor don Pedro N. Acuña y con la asistencia del tesorero señor Daniel Reyes, del Comandante señor Emilio Videla, de los directores señores Egidio Henríquez y Julio Royo y el secretario señor Daniel A. Guerra B.

Acta:

Se leyó y fué aprobada el acta de la sesión anterior.

Cuenta:

El secretario da cuenta que los señores profesores de los diferentes cursos de la Escuela Eusebio Lillo, han hecho una activa propaganda entre los alumnos para que tomen parte en esta nueva Brigada y presenta una lista de 55 aspirantes a scouts. El señor presidente agradece el concurso de los señores profesores y pide se deje constancia en el acta.

Se tomaron los siguientes acuerdos:

1.o Darle a la Brigada el nombre de Valentín Letelier, en homenaje a la memoria del esclarecido servidor público y distinguido profesor.

2.o Desarrollar un sencillo acto escolar con motivo de la reunión de los padres de familias con sus hijos que desean tomar parte en esta Brigada. La reunión se llevará a efecto el Domingo próximo a las 10.1|2 A. M., aunque llueva, en Lillo 447, y en ella se desarrollará el siguiente

Programa

1.o—Canto por los alumnos del 3.er Año.
2.o—Poesía recitada por un alumno del 5.o Año.
3.o—Canto por los alumnos del 4.o Año.
4.o—Discurso del señor presidente de la Brigada señor Pedro N. Acuña.
5.o—Poesía recitada por un alumno del 4.o Año.
6.o—Conferencia sobre Instrucción Cívica, por uno profesor.
7.o—Himno al Scout, por los alumno del 4.o Año.

BRIGADA ALCIBIADES VICENCIO.— Cítase a las Scouts y Girl-Guides de esta brigada para mañana Domingo 13, a las 7.1|2 de la mañan con el objeto de elegir decuriones y sub-decuriones, pues han terminado en sus funciones.

Tenida de uniforme con cinturón y piola.

Se cita muy especialmente a los scouts de la Banda.

Asistencia obligatoria.

BRIGADA DE GIRL SCOUTS EDUCACION N.o 1. — Cítase a las girl de esta brigada para el Domingo 13 en el local de costumbre a las 2 y media P. M.

Tenida: uniforme piola y báculo.

Objeto: Las decurias se ocuparán de su especialidad, y se dará instrucción sanitaria a toda la brigada.

BRIGADA JOSE BERNARDO SUAREZ. — La Brigada de Boy-Scoust José Bernardo Suárez, ha acordado celebrar con una pequeña fiesta el 1.o aniversario de su fundación, la que se llevará a efecto el Domingo 13 a las 3 P. M., en su cuartel ubicado en la Avenida Provincia N.o 1446. Invítase a los señores directores de ésta y a todos los señores comandantes de las brigadas de Santiago.

La fiesta se llevará a efecto aunque llueva.. — El Secretario.

GUIA PROFESIONAL

ABOGADOS

ARTURO ALESSANDRI
ARTURO ALESSANDRI R.
VICTOR ACEVEDO L.
Domicilio y estudio. Delicias 1158. Horas de oficina: 9 a 11.30 y de 16 a 18.30. Tel. Ing. 1414. Tel. Nac. 1833.

ERNESTO BARROS JARPA
Gálvez 88. Teléfono 1845.

LUIS MALAQUIAS CONCHA S.
Asuntos civiles, criminales, accidentes, apelaciones. Compañía 1066. Casilla 1088.

ALCIBIADES CARRILLO
Trasladóse Bandera 161. Casilla 1214.

J. ENRIQUE COSTA
y JORGE COSTA
Teléfono 1076. Santo Domingo 1131.

NAZARIO CHACON DEL CAMPO
Morandé 466. Casilla 3211. Teléfono 966.

CLARO Y Cía.
Luis Claro Solar, Samuel Claro Lastarria, Héctor Claro Salas, Fernando Claro Salas. Morandé 231. Teléfono 2355.

ALBERTO DURAN B.
Santo Domingo 1145. Casilla 2914.

FERNANDO ERRAZURIZ TAGLE
Notario Abogado. Bandera 345. Casilla 926, desde las 9 h. a las 18 h.

JORGE ERRAZURIZ TAGLE
Estudio, Morandé 434.

LADISLAO ERRAZURIZ
HERNAN LEIGH BAÑADOS
De 2 a 5.—Alameda 1902. 1.o-H

HERMAN ECHEVERRIA C.
Morandé 244. Domicilio, Carrera 172

NICANOR ELGUETA N.
Galería Alessandri 19-A (altos). Teléfono Inglés 586.

FERNANDO FIGUEROA V.
CARLOS VICUÑA FUENTES
Estudio: Catedral 1355. Casilla 3694. Teléfono 930.

MARTIN Y HERNAN
FIGUEROA ANGUITA
San Antonio 717. Teléfono 1681.

DANIEL FELIU
OSCAR FELIU H.
Merced 554. Teléf. 582. Casilla 3277.

GALV. GALLARDO NIETO
Ahumada 168, altos. Teléf. 2343.

EDUARDO GREZ PADILLA
Catedral 1425. Teléfono 1144.

JORGE GALLARDO NIETO
Asuntos civiles y criminales. — Morandé 356. Teléfono 1956.

HECTOR ARNALDO GUERRA
Estudio y domicilio Santo Domingo 1175. Consultas de 10-11 y de 5-6.

MANUEL GAETE FAGALDE
Notario-abogado. Huérfanos 1242. Teléfono Inglés 1356. De 9 a 18.30. Domicilio: Vergara 261.

RAMON SEGUNDO GIMENEZ
Morandé 459. Piso 2.o. Oficina 33. De 10-11 y 15-17.

OSVALDO HEVIA L.
Morandé 244. Casilla 1831.

BERNARDINO LEIVA
Abogado. Bandera 526. x-9168-21-a

CARLOS A. RUIZ B.
Morandé 432.

LORENZO MONTT
AMBROSIO MONTT WILMS
Compañía 1207.—Teléfono 2307.

MANUEL MERINO E.
LUIS MERINO E.
Arturo Prat 606. Estudio: Huérfanos 1235. Casilla 2407. Teléf. 2077.

VICTOR CELIS MATURANA
LEON DEPASSIER
Oficina de asuntos judiciales. Morandé 432. Casilla 2853.

FERNANDO MOLLER BORDEU
ROBERTO URZUA PUELMA
Morandé 291. Piso 2.o. Ofi. 14.

MANUEL OLIVA
Abogado. Estudio: Galería Alessandri, oficinas 11-A y 13-A, en bajos.

ROBERTO DE PETRIS
Morandé 251. Teléf. 363. Casilla 4044. Juicios civiles, criminales y de comercio. Asuntos de jurisdicción voluntaria. Alegatos de provincia. Consultas.

ARMANDO QUEZADA A.
PEDRO AGUIRRE C.
PEDRO DAZA BRANTES
Casilla 2861. Morandé 432.

ENRIQUE TAGLE MORENO
GUSTAVO KALTWASSER DIAZ
Estudio: Huérfanos 1153. Cas. 855.

LEOPOLDO URRUTIA
Banco Hipotecario de Chile, de 11 a 12. Santa Rosa 128, de 14 a 18.

MEDICOS

Dr. ARNELLO
Cirugía. Anestesia general. Venéreas. Consultas: García Reyes 17, de 12-3. Hospital S. Vicente 4-6.

Dr. ALCAINO
Oídos, nariz, boca, garganta. Especialista. Hospitales Niños y Salvador. Consultas: 2-5. Dieciocho 257. Teléfono 257.

Dr. AMENABAR OSSA
Oculista 14 años Europa, 3 años médico director Hospital, Ojos, Condado Stafford (Inglaterra). Merced 494. De 1½-4. Clínica y Pensionado. Av. Matta 1131. De 9-10.

Dr. AGUILAR
Cirugía. Sífilis. Enfermedades señoras. Consultas: 1-3. San Isidro N.o 229.

Dr. LEONIDAS AGUIRRE A.
Especialista enfermedades de niños y afecciones pulmonares. Consultas: 10 a 11 y 1½-3½. San Francisco 116.

Dr. ARAYA ECHEVERRIA
Cura las enfermedades nerviosas y mentales con las aplicaciones electroanestésicas. Catedral 1867.

AFECCIONES PULMONARES Y NERVIOSAS
Rayos X. Dr. Fontecilla. Estudios Europa. Delicias 1626. 2-4.

Dr. BORQUEZ SILVA
Estudios Europa. Pulmón, corazón, estómago e intestinos. Rayos X. De 2-5. A. Prat 80. Teléfono [illegible].

Dr. BISQUERTT
Vías urinarias, sífilis. Se trasladó a Moneda 859. 3-6. Casilla 2563.

Dr. ARTURO BARRAZA A.
Vías urinarias, sífilis. Puente 557. De 3-6.

Dr. CARLOS BOLIVAR S.
Medicina general. Delicias 210. De 1-3.

Dr. JOSE MARIA BUSTOS
Oculista. Vergara 134. De 1-4. Teléfono 2204.

Dr. JULIO BUSTOS
Médico de ciudad de Santiago. Medicina interna, niños, sífilis. Recoleta 707. 2-4.

Dr. LUCIO CORDOVA
Medicina general. Consultas: 1 1|2 a 3 1|2. Monjitas 330.

Dr. CAMPOS MENDEZ
Medicina interna. Corazón, hígado, sífilis. 10-12. Huérfanos 2311 y 2-5. Bandera 62.

Dr. LEONIDAS CORONA T.
Laboratorio clínico. Delicias 863 (frente a Estado). Consultas de 4-6. Teléfono 2483.

Dr. BRAGA CASTILLO
Rayos X. Merced 136. Teléfono 1393. Consultas: de 9-10 y de 1-4.

Dr. MANUEL CALVO MACKENNA
Médico del Pensionado de San Vicente. 1-3. Compañía 1309. Teléfono Inglés 596.

Dr. LEON CHONCHOL
Titulado en París. Medicina general. Piel, venéreas. Consultas: 2-5. Santo Domingo 729.

Dr. W. E. COUTTS
Estudios en Inglaterra. Consultas de 1-5. San Martín 372.

Dr. CASTRO OLIVEIRA
Garganta, nariz, oídos. Estado 62. De 1-6.

Dr. CASTAÑEDA IGLESIAS
Ex-Médico Residente Hospital Niños, Catedral 1882, Teléf. 254, de 1 a 3.

Dr. DIAZ VELASCO
Medicina interna. Niños, Sífilis. Consultas: 1-4. Vergara 474.

Dr. ENRIQUE DAVILA H.
Medicina interna. Consultas de 11 a 12. San Ignacio 243.

Dr. EUGENIO DIAZ LIRA
Cirugía de Niños y Ortopedia
Agustinas 1270. Teléfono 2285.

Dr. RICARDO DONOSO
Estudios en Europa. Medicina interna, especialmente pulmón, corazón. Agustinas 619. 1 1|2-3 1|2.

Dr. PAULINO DIAZ
Moneda 1963. Teléfono 1178. 1 1|2-4. Sábados 8 a 12.

Dr. ESPINA
Rayos X. Medicina interna. Estudios en Europa. Delicias 1228, esquina Gálvez. Teléfono Inglés 2102. Consultas 1 1|2 a 4 P. M.

Dr. FRANCISCO EDWARDS
Vías urinarias. Consultas de 2-4. Teatinos 14.

Dr. JULIO EASTMAN
Catedral 2673. De 1 1|2-3 1|2. Teléfono 2637. Casilla 1571.

Dr. L. QUINTEROS ENCINA
Médico legista. Cirugía, partos. 1-3. Alameda 239.

Dr. FUENZALIDA BRAVO
Profesor enfermedades niños. Merced 560. Teléfono 1721.—De 2 a 4.

Dr. FERRER
Enfermedades internas adultos, niños. Tratamiento especial del asma. Delicias 1234. De 1-3.

Dr. FERRADA ALEXANDRE
Piel, Sífilis, Urinarias. Compañía 1470. De 2-5.

Dr. ARTURO FRITZ
Medicina general. Jefe Policlínica. Piel y sífilis. 3-5, Huérfanos 1353.

Dr. MORAGA FUENZALIDA
Medicina y cirugía de niños. Cochrane 118. Teléfono 2804. 1-3.

Dra. MARINA FUENZALIDA
Unicamente señoras y niños. Consultas de 1-3. San Martín 41.

Dr. ENRIQUE GONZALEZ
Estudios Europa. Estómago, intestinos, hígado, diabetes, obesidad, reumatismo. 2-4, Castro 105.

Dr. ERNESTO GREENE
Estudios Europa. Cirugía, ginecología. Consultas 2-4. San Martín 509 esq. Catedral. Teléfono 2860.

Dr. ARISTIDES GONZALEZ C.
Prof. extraordinario. Obstetricia. Partos, enfermedades señoras, 1-3. Casilla 1551. Teléf. 2789. San Martín 272.

Dr. LUIS GODOY H.
Cirugía y anestesia general. Consultas: 1-4. Delicias 1367. Tel. 2541.

Dra. JULIA E. GUTIERREZ C.
Partos, señoras, niños. Se trasladó a Carmen 77. Consultas 1-3 1|2.

Dr. JORGE HERRERA ROGER
Médico Hospital de Niños. Teléf. 2679. Delicias 2558. Consultas 1-3.

Dr. ALEJANDRO INFANTE
Enfermedades de niños. Médico del Hospital de Niños San Luis. Consultas: 1-4. Delicias 253.

INSTITUTO MEDICO
de Fisioterapia, diagnóstico. Director Dr. Fraga. Estudios Europa. Medicina general. Enfermedades señoras. Reconocimiento enfermedades. métodos modernos. Exámenes: sangre, orinas, desgarro, secreciones, etc. Rayos X. Electricidad médica. Radioterapia. Tumores del útero sin operación. Alameda 540-A, de 2-4.

Dr. ROBERTO JARAMILLO B.
Ejército 707. Teléfono 142. Parque.

Dr. ANDRES KOENIG
Medicina interna. Sífilis. Claras 549. 2-3 1|2.

Dr. A. KORNER ANDWANTER
Estudios en E. U. Cirugía, ortopedia. Consultas: 2-5. Santo Domingo 623.

RICARDO KUSCHEL S.
Cirugía general. Consultas: 3 1|2-5. San Antonio 275. Teléfono 1344.

Dr. LEA PLAZA
Enfermedades del sistema nervioso. Monjitas 308.

PROFESOR LUCO
Enfermedades nerviosas y mentales. Merced 336. 1-3.

Dr. F. LANDA Z.
Médico de ciudad de Santiago, Rosas 1050. Teléfono 1663. Piel, partos, enfermedades de señoras. 2-4.

Dr. MALBRAN
Bandera 726. Enfermedades mentales y nerviosas. 2-5.

BASILIO MUÑOZ P.
Médico-Cirujano. Consultas de 3-4. Catedral 1588.

Dr. AURELIO MORALES
Vías urinarias, sífilis. Lira 21. 5-7.

Dr. MORALES VILLABLANCA
Sífilis. Venéreas. Prat 356. De 6 a 7.

Dr. MOUAT S.
Ginecología-partos. Ex-jefe de Clínica Ginecológica Dr. Korner. Brasil 25. Consultas: 1-4.

CORA MAYERS G.
Médico-cirujano. Niños y señoras: consultas de 4-6. Compañía 1607.

Dr. ITALO MARTNI Z.
Ojos, oídos, nariz y garganta. Delicias 227. Consultas: 2-4.

DOCTOR MIDDLETON CRUZ
Oídos, nariz, garganta. Trasladóse: Miraflores 540. 4-6.

Dr. LUIS MIRANDA
Residente Hosp. San Vicente.—Santo Domingo 2959. De 1-4.

Dr. MEZA OLVA
Estudios en Europa. Medicina interna. Especialmente pulmón, corazón, riñones, sífilis. Laboratorio Clínico. Consultas: 3-4 Deciocho 268.

Dr. MONTERO
Prof. de dermatología, sifilografía. Piel, sífilis, génito urinarias. Prat 309.

Dr. JUAN MONTENEGRO
Enfermedades de niños. Consultas: 14-16. Compañía 1770.

SIFILIS
VENEREAS Y PIEL
Dr. P. Grohnert B.
Moneda 1592. Consultas: 14-18.

Dr OHLERICH
Titulado Alemania y Chile. Medicina general adultos y niños. Teléfono 332. Consultas: 14 a 16. Trasladóse Teatinos 336.

Dra. ERNESTINA PEREZ
Compañía 229, casi esquina Teatinos. Consultas de 2-5.

Dr. DAVID PULIDO
Enfermedades niños. Sto. Domingo 1646. Teléf. 2152. Consultorio: Sto. Domingo 1695. 1 a 4.

Dr. OTTO PHILIPPI
Enfermedades de niños. Sto. Domingo 320 esq. San Antonio. Consultas: 13-15. Teléfono 2415.

PROFESOR PARDO
Cirugía y enfermedades de señoras. Consultas: de 14-16. Ejército 119.

Dr. PAREDES F.
Especialista enfermedades señoras. Jefe Policlínica Prof. Korner. Medicina, cirugía. Amunátegui 33. De 2-4.

Dr. PRUNES
Estudios en Europa. Jefe de Clínica. Piel, sífilis, venéreas. Merced 490. Casilla 2894.

Dr. RICARDO PERALTA G.
Cirugía general, especialmente de niños. Claras 471.

Dr. MARCIAL PARADA
Oídos, nariz, garganta. Delicias 1626. Teléfono 2844. De 15 a 17.

Dr. QUIROGA
Puente 559. Consultas 17 a 19. Teléfono 277.

Dr. F. ROMERO AGUIRRE
Partos. Enfermedades Señoras. Cirugía. Catedral 2429.

Dr. RAYO RIQUELME
Cirugía. Enfermedades señoras. Sífilis.—Lunes, Miércoles, Viernes 1-3. Martes, Jueves, Sábado 5 3.— Merced 304.

Dr. NACIANCENO ROMERO
Laboratorio Clínico. Puente 559. Consultas: 17 a 19.

Dr. EDUARDO DE RAMON
Cirugía, enfermedades de señoras. Consultas: 13-15. Maestranza 340.

Dr. JOEL RODRIGUEZ P.
Estudios en Europa. Medicina interna, especialmente estómago, intestinos. Rayos X. Consultas: 14-16. Claras 431.

Dr. RAMON SILVA LEON
Enfermedades señoras. Partos. Atención nocturna. Riquelme 52.

Dr. SANTANDER
Estudios Europa. Medicina interna, estómago, intestinos. Rayos X. Moneda 821. De 13-15.

Dr. OSVALDO SALAS C.
Catedral 2629. Medicina de adultos y niños. Sífilis. Consultas 13-16. Teléfono 2791.

J. SCHWARZENBERG L.
Enfermedades de niños. Consultas de 13 a 15, excepto Jueves y Sábado. San Antonio 275. Teléfono Inglés 1344.

Dr. SUAREZ ALVAREZ
Especialmente afecciones de la vista. San Domingo 1283. Consultas: 13-15.

Dr. STUARDO
Estudios Europa. Enfermedades niños. Consultas: 13-16. Agustinas 1684. Teléfono 2245.

Dr. TORRES TORRES
Jefe Clínica Prof. Korner. Enfermedades señora, cirugía. Catedral 1249. De 15 1|2 a 17.

Dr. ULLOA
Interna. Venéreas. Niños. Puente 559. 1-4. Independencia 1726. 10-12.

Dr. VIVES BRAVO
Estudios Europa. Enfermedades niños. Monjitas 312. Teléfono 2895.

Dr. VARGAS SALCEDO
Cirujano. Consultas: 14-16. Teatinos 354. Teléfono 1060.

Dr. A. VALENZUELA R.
Estudios en Europa. Tratamiento sin drogas. Cultura física. Medicación natural. Santo Domingo 843. Consultas: 14-16.

Dr. G. E. VIDAL S.
Consultas: 4-6. Delicias 2646.

Dr. VALENZUELA LARRAIN
Cirugía general, ginecología. Consultas: 13-15, menos los Viernes. Catedral 2092.

Dr. VIDAL OLTRA
Sífilis. Medicina interna. De 4 a 6. Laboratorio Clínico. Riquelme 44.

Dr. VILLALON
Enfermedades de la vista. Estudios Europa. Santo Domingo 606. Consultas: 13-15.30.

DANIEL YAÑEZ G.
Sífilis. Venéreas. De 15 a 17. Moneda 1035.

Dr. ZUÑIGA C.
Partos. Enfermedades de señoras. Jefe Clínica Obstetricia. Avenida España 472. Consultas: 13-15. Teléfono 111, Parque.

Dr. WAUGH ALDUNATE
606 | Medicina interna, venéreas, sífilis. Reacción de Wassermann.
914 | Consultas: 14-16 1|2. Catedral 1988.

Dr. WIREN
Oído, nariz, garganta. Claras 471. 2-4. Policlínica, 8 1|2-11 A. M. Sólo para enfermos escasos recursos.

DENTISTAS

VICTORINO ALONSO
Dentista. Estudios en Philadelphia. Moneda 1164.

E. AYLWIN T.
Dentista. Casilla 3972. Merced 866. 3874-G-3

M. AYLWIN T.
Estudios Europa y Estados Unidos. Delicias 261. Casilla 3972.

A. ARREDONDO REYES
Dentista. Instalación moderna. Trabajos garantidos. Delicias 2274 (Portal Edwards).

GUILLERMO AHUMADA
Carmen 319 altos.

MAURICIO M. BALTIAN
Dentista. Cirugía dental. Enfe dades de la boca. Arturo Prat

F. CASTRO C.
Dentista. Ayudante Escuela D tal. Especialidad puentes, coro Estado 250.

CLODOMIRO CONTRERAS
Ayudante Clínica Operatoria cuela Dental. Maestranza 340. sultas: de 13 a 18.

SALVADOR CASTILLO
Jefe clínica Protesis Escuela D tal. Moneda 1588.

Dr. GUSTAVO CERDA LOPE
Dentista. Cirugía dental, ex ciones difíciles. A. Prat 1548.

J. A. CASTRO OLIVEIRA
R. CASTRO OLIVE
Estado 62.

JOSE LUIS CABRERA M.
Dentista. Teatinos 549, entre Ca dral y Santo Domingo.

Dr. EDUARDO D. GOMEZ C.
Dentista. Consultas: 3-7. San D go 1550.

EDUARDO HOLLSTEIN
Catedral 1787. De 10-12 y 14-1

Dr. A. JAIME GONZALEZ
Cirujano dentista. Agustinas 1 de 9 1|2 y 14-18.

DR. ROGAT
PIORREA ALVEOL
Bolsa de Comerc
Oficina 212-213

En Valparaíso, los Sábados, Co dell 88.

MUÑOZ LOBOS Hnos.
Dentistas. Extracciones sin do Somnoformo. Puentes. San Di 307-448. Teléfonos 107-108.

Dr. LUIS PELLIZA O.
Especialidad puentes, coronas y pla chas. Agustinas 849. Casilla 77

Dra. ELVIRA ROSAS S.
Bandera 76.

ARTURO SIERRA
Dentista. Compañía 1463.

ALEJANDRO VALENZUELA
Dentista. Ayudante Escuela De tal. Morandé 131.

INGENIEROS

ALBERTO LARENAS F.
Ingeniero. Claras 162. Casilla 1

OFICINA TECNICA
Lorenzo Claro Lastarria, Ing. vil Morandé 225. Teléf. 1963. Ca lla 1491.

ARQUITECTOS

EDUARDO TASSO
Construcciones, transformaciones, reparaciones. Honorarios 8 o|o. Pla nos, presupuestos.—Morandé 131

CORREDORES

LUIS RAMIREZ SANZ y AUGU TO OVALLE CASTILLO
Bandera 51-55. Teléf. Ing. 251

MATRONAS

ROSA ALIAGA
Matrona. Recibe pensionistas. S Ignacio 868. 4375-g-

LUZ A. DE BUSCHLOH
Matrona. Asistencia toda hora. M nuel Montt 2555.

RITA COSTA DE SANCHEZ
Trasladóse de Huérfanos 2424 Echáurren 459.

CELIA CASTILLO
Matrona ginecologista. Clínica P vada. Atiende llamados fuera S tiago. U. Americana 32.

CLINICA PRIVADA DE OBSTETRICI
Señora Reyes. Matrona ginecologista. Establecimiento moderno. Aten dido por dos cirujanos especialistas. Recibo enfermas de todas partes del país. Curaciones internas. Partos indoloros. Absoluta reserva. Precios módicos. Esmeralda 636.

CLINICA
Ana G. Vargas Barrera. Partos enfermedades señoras. Recibe pensionistas. Cochrane 985.

Mme. E. FRAGNAUD
Matrona fgrancesa. Consultas de 1 a 5. Manuel Rodríguez 647.

MATRONA ERAZO
Trasladó su clínica de Cummin 544 a Huérfanos 2566. Clínica acreditada más de 14 años. Recomendada por los médicos especialistas. Enfermedades de señoras. Curaciones internas. Inyecciones. Recibe pensionistas. Atención fuera de Clínica. Consultas completamente reservadas. Asistencia médica. Servicio especial de coches para las enfermas fuera de Santiago. Precios equitativos.

MERCEDES ROJAS
San Diego 932. Recibe enfermas cualquier tiempo. Consultas privadas, precios módicos.

E. SILVA DE ROMAN
Unión Americana 554. Especialidad partos. Inyecciones.

CARMELA TORO G.
Pensionistas. Atiende toda hora. Chacabuco 662.

R. AMELIA ULLOA L.
Matrona. Escuela Alemana exalumna del Dr. Tillmams. Cochrane 471. 4815-h-l

VARIOS

CONSULTORIO FEMENINO DE CULTURA FISICA
Vello. Extracción segura por señoritas competentes bajo vigilancia médico. Masaje, gimnasia, hidroterapia, electricidad, etc., Trátanse niños mal desarrollados, anemias, estítiques, reumatismo, obesidad, enfermedades respiratorias, digestivas, defecto pecho, columna vrtebral y cara, como cutis seco o grasoso, espinillas, lunares, cicatrices, etc. Masaje de belleza, manual y eléctrico. Santo Domingo 848, entre 21 de Mayo y San Antonio.

S. N. HAYASHI
Masaje médico científico. Estudios en Japón. Atiende toda curación de masaje. Claras 490. De 2 a 4.

SECCION VALPARAISO

ABOGADOS

GUILLERMO AZOCAR ALVAREZ
MIGUEL AYLWIN C.
Serrano 338. Teléfono 1588.

ANIBAL CRUZAT O.
Abogado. Prat 72. Casilla 1298.

AURELO CRUZAT
Abogado y procurador del número. Estudio: Prat 72.

FERNANDO GANDARA P.
Abogado, Agente General de LA NACION en Valparaíso. Cochrane 893. Casilla 639.

GUILLERMO RIVERA C.
GUSTAVO RIVERA BAEZA
Calle Serrano 173. Valparaíso.

ENRIQUE A. SKINNER
Prat 109. Teléfono Ing. 822. Nacional 112.

AGENTES Y EMBARCADORES DE ADUANA

PEDRO SANTIBAÑEZ
Serrano 69. Teléfono C. T. 0. Casilla 200. Valparaíso.

CORREDORES

GUILLERMO ARNOLD
Vende chalets, terrenos, fundos. Arrienda casas amobladas. Viña del Mar.

Ejército y Armada

CAJA DE RETIRO Y MONTEPIO DEL EJERCITO

EL MINISTERIO ESTUDIA ALGUNAS MODIFICACIONES. — MEJORAMIENTO DE LA SITUACION DE LOS SUBOFICIALES

Con el propósito de atender en lo posible al mejoramiento de la situación de los suboficiales, el Ministerio de Guerra estudia actualmente la forma de introducir algunas modificaciones a la Caja de Retiro y Montepío Militar.

El señor Bermúdez estudia la forma de llevar a la práctica esta idea, de modo que consulte las conveniencias y el mejoramiento de la gente de tropa.

Para este efecto se ha comisionado a un alto jefe militar para que oiga la opinión de los interesados, acercándose a los suboficiales.

Como se sabe, poco antes de clausurarse el último período extraordinario de sesiones del Congreso fué aprobado por la Cámara de Diputados un proyecto de ley que modifica la de Caja de Retiro del Ejército.

En este proyecto se consulta también el retiro de los oficiales, de tal manera que se considera que los fondos de la Caja no alcanzarían a cubrir los gastos que demandaría el pago de las pensiones.

Los jefes y oficiales contribuyen a la formación de los fondos de la Caja, con $ 399.807.80 aproximadamente y los suboficiales, con $ 334.090.10. De esta última suma sólo se invierte una quinta parte en pago de pensiones para la tropa.

Personas que siguen de cerca estas materias nos han manifestado que sería conveniente, en consecuencia, desglosar del proyecto pendiente la parte que a los suboficiales se refiere.

Y se afirma que estos forman una entidad completamente distinta a la de los oficiales, por lo que al goce y acumulación de los fondos se refiere.

CUARTEL PARA EL BATALLON MAGALLANES. — Hemos dado cuenta de la erogación efectuada por los vecinos de Punta Arenas para construir un Cuartel Modelo para el Batallón Magallanes, de guarnición en esa ciudad.

Se han reunido más de 500 mil pesos que serán entregados al Gobierno, a fin de dar comienzo cuanto antes a la construcción del Cuartel.

El Ministro de Guerra ha apresurado la terminación de los planos definitivos para ser enviados a la mayor brevedad al Comando respectivo.

ASCENSOS EN LA ARMADA.—El Ministerio de Marina ha dado curso a los decretos por los cuales se nombra contralmirantes de la Armada a los capitanes de navío, señores Carlos Plaza Condell y Manuel Hurtado Rojas.

A capitán de navío ha sido ascendido el capitán de fragata, don Roberto Garay Urquieta.

Se nos informa que posiblemente en el mes de Septiembre próximo el almirante Hurtado Rojas iniciará su expediente de retiro.

VETERINARIO MAYOR. — Se ha expedido el título de veterinario mayor a favor del veterinario 1.o don Leoncio Barrera Prieto.

El expresado oficial pasará a prestar sus servicios al Comando de la II División, dejando el Regimiento Cazadores.

DESTINACIONES. — El mayor don Carlos Larrañaga Guerrero pasará a prestar sus servicios al Regimiento Pudeto, dejando de ser Inspector de Tiro de la 4.a Zona.

—El mayor don Erasmo Concha Sanhueza, pasará a prestar sus servicios como Inspector de la 4.a Zona de Tiro, dejando de pertenecer al Regimiento Maturana.

—El capitán don Pedro Herrera, pasará al Valdivia N.o 8, de guarnición en Cauquenes, dejando el Buin N.o 1.

CLUB DE TIRO. — Se ha declarado incorporado a la Asociación Nacional de Tiro al Club "Escuela de Munición", de La Serena.

ACADEMIAS MUSICALES. — La Academia Musical ordenada para las bandas de fanfarra, los días Miércoles, se llevará a efecto los días Jueves a la hora indicada anteriormente.

ESCUELA DE SUB-OFICIALES.—Jura de la bandera. — El Miércoles se llevó a cabo en la Escuela de Sub-Oficiales de San Bernardo el acto de la jura de la bandera por los alumnos nuevos de dicho establecimiento.

A esta fiesta, a la cual se le dió toda la solemnidad posible, concurrió el señor obispo don Rafael Edwards y su secretario, con el capellán de Ejército don Emeterio Arratia, quien ofició en el patio principal del cuartel una misa de campaña que fué oída por todos los alumnos, tropa, oficialidad de la Escuela y por las autoridades locales.

Además asistieron todos los principales vecinos de San Bernardo con familias, los niños del Liceo y las niñitas y niños de las escuelas públicas con sus estandartes y profesores. También asistió gran concurrencia del pueblo, lo que dió a la fiesta singular y simpático atractivo.

Después de oficiada la misa, el señor obispo Edwards pronunció un hermoso discurso, dando a conocer a los alumnos lo que significaba el juramento de la bandera.

En seguida el comandante don Carlos A. Díaz González, de conformidad con el Reglamento, pronunció también un patriótico y brillante discurso. Poco después se hizo el juramento por todos los alumnos y finalizando este acto con las descargas de estilo y el paseo del estandarte por frente a la tropa que presentaba armas.

El teniente 1.o señor E. Parada Benavente pronunció un hermoso discurso sobre el combate de La Concepción.

Finalizó la ceremonia con la entrega de la estrella de plata por 20 años de servicios, condecoración que fué concedida por el Supremo Gobierno al contador primero de la Escuela don Manuel A. Varas Almeyda.

Después se sirvió un almuerzo militar en el casino de los sub-oficiales, al cual concurrieron todos los jefes y oficiales de la Escuela, sentándose en franca camaradería a la mesa con los sub-oficiales. Asistieron, además, el señor diputado don Guillermo M. Bañados, don Luis Chaparro, capitán retirado y sobrevivientes de Guamachuco; don Manuel Magallanes Moore y otros vecinos. La banda de la escuela amenizó este almuerzo tocando escogidas piezas.

EXAMEN MEDICO. — El Lunes próximo se efectuará en la Sanidad Militar, el examen de dos sargentos del Regimiento Cazadores.

Noticias administrativas

SUB-SECRETARIO DE RELACIONES.—El Sub-secretario de Relaciones Exteriores, señor don Francisco Donoso Carvallo, se encuentra delicado de salud. Por este motivo guarda cama desde ayer.

LUZ Y FUERZA.—El Ministerio del Interior ha autorizado al señor Juan B. Rembedi, para que instale en la ciudad de Chañaral, el servicio de alumbrado y fuerza eléctrica.

JUBILACION. — El Ministerio del Interior ha expedido un decreto por el cual concede su jubilación al jefe de la Sección Seroterapia y Vacuna, del Instituto de Higiene, doctor don Mamerto Cadiz.

SERVICIOS PUBLICOS DE CHILLAN.—Se ha autorizado la inversión de 25 mil pesos para la terminación del alcantarillado de la ciudad de Chillán, y $ 20,000 para la construcción de un camino internacional a traves del valle del Ñuble.

EMBAJADA EN WASHINGTON—Attaché civil a la Embajada de Chile en Washington, ha sido nombrado el señor Rafael Edwards Sutil.

CORTE DE APELACIONES.—Relator suplente de la Corte de Apelaciones de esta capital, ha sido nombrado el señor Malcom Mac Iver.

El señor Mac-Iver ocupará este puesto, durante el tiempo que el propietario señor Aureliano Quijada B., permanezca ausente desempeñando el cargo de Secretario del Ministro señor Santa Cruz, que va en visita extraordinaria al Juzgado de Magallanes.

CONSEJO DE OBRAS PUBLICAS.—En la última sesión del Consejo de obras públicas, se continuó tratando del proyecto para el agua potable de Talcahuano, quedando pendiente.

FERROCARRIL DE LONCOCHE A VILLA RICA.—La Dirección de Obras Públicas está confeccionando los planos para la construción del Ferrocarril de Loncoche a Villa Rica.

AGUA POTABLE DE LA SERENA.—Con el objeto de adquirir diversos materiales para el agua potable de La Serena, se ha pedido la suma de 4,600 pesos.

LICEO DE HOMBRES DE CHILLAN.—A fin de atender al pago de las obras del Liceo de Chillán, se ha pedido la suma de $ 34.676.18

FERROCARRIL DE IQUIQUE A PINTADOS.—Se ha dado la suma de quince mil pesos para efectuar sondajes en el salar de Pintados, para dotar de agua potable a la estación de Pan de Azúcar y a los paraderos La aguada y Tocornal, del ferrocarril de Iquique a pintados

Instituciones diversas

CLASE MEDIA. — **Comisión de construcciones.** — El Martes 8 del presente celebró sesión esta comisión.

Se tomaron los siguientes acuerdos:

1.o Que los federados que hayan subscripto el registro para adquirir propiedades, se sirvan pasar a secretaría a elegir la ubicación que les convenga, a fin de hacer ejecutar los planos de acuerdo con la cuota que deseen pagar, tomando en consideración el valor del terreno y el valor del edificio, debiendo hacer esta elección dentro de las propuestas hechas por los señores Bernstein y Cía., y señor Lizama; cuyos planos y ubicación de los terrenos existen en secretaría.

Hecho lo expresado se firmará un contrato ad referendum entre el federado y el contratista a fin de buscar el visto bueno de la Administración de la Caja de Ahorros de Santiago que pueda ser la compradora y vendedora, aceptando estos trámites se dará principio a la ejecución de los edificios para ser entregados dos meses después.

2.o Avisar a los federados en general y a los que no siendo federados deseer obtener bien - raíz pagaderos por cuotas mensuales equivalentes al arriendo que paguen actualmente, pasen a secretaría a hacerse federados y subscriban el registro, y elijan el terreno que les convenga. No sólo pueden ser federados los hombres sino también las señoras, que por su situación se encuentren comprendidas en la esfera económica de la Federación Chilena de la Clase Media.

3.o Organizar desde luego la caja de protección mutua para el sostenimiento del cumplimiento en la obligación que cada aspirante a obtener casa debe llenar.

4.o Traer para la próxima sesión, un proyecto estudiado de seguro de vida que responda al saldo del valor de la propiedad en caso de muerte; que servirá de garantía a la institución vendedora.

$ 59,88 y 98

Regios amoblados completos y con mesa de centro, realiza la **Gran Fábrica Inglesa de Muebles de Mimbres.**

CARLOS JEFFS
Teléf. Ing. N.o 1171
SAN ISIDRO 261
12-G

Cuestiones locales

SESIONES EXTRAORDINARIAS. — Por falta de número, ayer no celebró sesión extraordinaria la Municipalidad.

Asistieron los alcaldes señores Ugarte y Retamales, y los regidores señores Gaete y Manríquez.

Para hoy, de 2 y media a 6 de la tarde, la corporación ha sido citada nuevamente a sesión extraordinaria.

INFRACCION A LA LEY DE PESOS Y MEDIDAS. — En las visitas que han practicado en estos últimos días a las casas comerciales, los fieles ejecutores municipales han sorprendido numerosas infracciones a la ley de pesos y medidas.

Los comerciantes infractores han sido condenados a pagar la multa correspondiente, y los pesos y medidas han pasado a decomiso.

ADULTERACION DE LA LECHE. — Uno de los inspectores municipales sorprendió en días pasados, en la calle San Isidro, pasado de Eyzaguirre, a un lechero ambulante que se encontraba mezclando una cantidad de leche con igual cantidad de agua.

Inmediatamente se le redujo a prisión para ponerlo en seguida a disposición del Juzgado del Crimen de turno. La mercadería y las medidas que llevaba consigo fueron decomisadas.

TRANSITO INTERRUMPIDO.—Desde hace como un mes, más o menos, permanece completamente interrumpido el tráfico de carruajes en la calle Gálvez, debido a los trabajos de reparación de la línea que ejecuta la Empresa de Tranvías Eléctricos de Santiago a San Bernardo.

REVISTA DE GOBIERNO LOCAL.—Se ha dado a la circulación el número 30 de la "Revista de Gobierno Local", interesante publicación del Consejo que preside el señor don Jorge Montt.

Trae el siguiente variado material:

El problema de las subsistencias.

De don Jorge Calvo Mackenna, Notas sobre viabilidad urbana y sub-urbana.

De don Luis Alberto Mesa Torres, El alumbrado público de Santiago.

En la Comuna de Las Hijuelas.

De Estados Unidos. Servicio Nacional de Educación Física.

La Municipalidad de Requínoa, en 1918.

Campaña contra el Alcoholismo.

Dos cuestiones de derecho municipal (informe de don Domingo Ocampo, abogado de la Municipalidad de Talcahuano.)

La instrucción pública en provincias.

Antofagasta. Monografía de la ciudad, con ocho láminas.

Crónica. Informaciones del interior. 9 informaciones del extranjero.

Legislación. El impuesto de estampillas.

Régimen interno del Consejo. Sección Consultas: Sobre la Ley de Municipalidades (de Quilicura y de Collipulli). Sobre la Ley de pavimentación obligatoria(de Linares y de San Javier).

Actas.

Crónica Policial

LOABLE ACTITUD DE UN GUARDIAN. — Antenoche fueron detenidos en la calle Borja, por el guardián 1.o de la 11.a Comisaría, Jacinto Valderrama, dos individuos cuya actitud misteriosa inspiró sospechas a algunos transeuntes.

Mientras se esperaba la llegada de otro guardián para que los condujera a la Comisaría, uno de ellos emprendió la fuga, no siendo posible darle alcance.

Momentos después llegó el guardián Matínez, de la misma sección policial, quien procedió a conducir a la Comisaría a uno de los sospechosos, llamado Javier Fuentes.

Al ser entregado este último al guardián Martínez, se trabó entre ambos una lucha tenaz, originada por la resistencia que oponía el detenido para que se le condujera a la policía.

En un momento de descuido, Fuentes se desprendió de los brazos del guardián y, sacando un revólver, le disparó un balazo a quema-ropa.

Afortunadamente, la bala no hizo el efecto deseado por el atacante, pues sólo perforó las ropas exteriores del guardián Martínez. Este, al verse atacado tan violentamente, opuso una seria resistencia, hasta reducir al reo a la impotencia.

Una vez en la Comisaría, pudo comprobarse que Fuentes forma en la lista de los más peligrosos elementos criminales. En su poder se le encontraron 21 bala de rifle, un juego de naipes y otras especies.

SOSPECHOSOS. — Dos agentes de la Sección de Seguridad aprehendieron ayer, en el barrio de Lourdes, a José Rafael Aguilera y a Elena Riquelme Pezoa, por sospechas.

En la Comisaría se encontró en poder de los detenidos un rifle y algunas cajas de bala.

Posteriormente se comprobó que Aguilera había cumplido anteriormente una condena en la Cárcel Pública, por el delito de hurto.

LA MUERTE DEL OBRERO GELDES. — El Juzgado del Crimen de turno ordenó ayer poner en libertad provisional al reo Munilla, sindicado de haber dado muerte al obrero Enrique Geldes.

Munilla salió ayer mismo de la Cárcel Pública, después de haber rendido fianza hipotecaria por valor de 2,000 pesos.

ROBOS MISTERIOSOS. —El señor Manuel Amunátegui ha dado cuenta a la policía, de que, hace más o menos un mes a ésta parte, a la familia Freire García de la Huerta, domiciliada en la calle Merced, le han hurtado por pequeñas partidas la cantidad de 5,000 pesos en dinero.

AUTO PERDIDO.—Don Eduardo Cárcamo entregó hace algún tiempo el automóvil N.o 4745, de su propiedad, al chauffeur José Letelier.

Hace pocos días, Letelier atropelló con el vehículo confiado a su cargo, al auto N.o 4251 y, temeroso de ser aprehendido por la policía, emprendió la fuga, sin que hasta la fecha el señor Cárcamo haya sabido de su paradero.

DESAPARECIDOS... — El señor Mauricio Vojel ha comunicado a la policía que su hijo Rudi salió en días pasados de su casa, sin que hasta ahora haya vuelto a ella.

—La señora Adela Pozo de Pozo, se presentó al Juzgado del Crimen de turno, a hacer presente que su marido no regresa a casa desde hace algunos días, por lo que teme pueda haberle ocurrido alguna desgracia.

Informaciones Comerciales, Industriales y Agrícolas

CAMBIO

BANCARIO	10 19|32
COMERCIAL	10 21|32

EQUIVALENCIAS DEL CAMBIO BANCARIO

1 LIBRA VALE	$ 22.65.48
1 DOLAR	5.11 ⅛
1 FRANCO	0.74.62
1 LIRA	0.64.93
1 PESETA	0.96.28
1 NAC. ARGENTINO . .	2.15 ¾

PREMIO DEL ORO: 80 o|o

VALOR DEL PESO ORO DE 18 d.

Al cambio bancario de 10 13|32, un peso oro de 18 d vale $ 1.69.91, moneda corriente.

Siendo el recargo comercial de 80 por ciento, hay una diferencia de 10.09 por ciento.

Los Bancos que se expresan han fijado los cambios siguientes:

Banco de Chile

Plazas	90 d|v.	A la vista
Londres . . .	10 19|32	10 13|32
París	1.34	1.31 3|4
N. York . . .		5.11 1|2
Italia	1.54 1|4	1.51 1|2
España . . .	1.01 3|4	1.00
Argentina . .		2.15 3|4

Banco de Londres y Río de la Plata

Plazas	90 d|v.	A la vista
Londres . . .	10 19|32	10 7|16
París	1.32 1|2	1.31
N. York . . .		5.10 1|2

Banco Español de Chile

Plazas	90 d|v.	A la vista
Londres . . .	10 11|16	10 1|2
Libra vale . .	$ 22.46.—	$ 22.86.—
Peseta	$ 0.97.32	$ 0.99.00
Franco . . .	$ 0.97.93	$ 0.75.18
Dólar		$ 5.07.—

BOLSA DE COMERCIO

MOVIMIENTO

La mayoría del valor de lo operado en acciones en el día de ayer le correspondió a la primera hora, cuya rueda se desarrolló con toda actividad, como en los días de mayor movimiento. La segunda hora fué activa en bonos y aunque ésta no decayó en las acciones, el monto de lo transado fué muy inferior a la primera, por tratarse de títulos de pequeño valor.

En mineras se transaron fuertes lotes de Llallaguas, Curanilahues, Máfil, Cayllomas, Colquirí y Gatico; en salitreras, el mercado estuvo inactivo anotándose únicamente 100 Antofagasta; en ganaderas y seguros, no se hicieron transacciones; en industriales, se operó con preferencia en Malvoa y Viñas, y por último en bancarias, se movieron en un regular número de operaciones los Banco Nacional, 133 Chile y 100 Español.

Los bonos estuvieron bastante activos, siendo los Caja 8o|o-1o|o los preferidos en las ventas.

En la primera rueda se hicieron 68,000 en bonos y 3.168,100 en acciones, aumentando considerablemente en la segunda el valor de los bonos y disminuyendo en gran proporción el de las acciones, haciéndose 571,000 en los primeros y 698,605 en los segundos.

El valor total de las operaciones ascendió a 3,866,705 efectivos en títulos de sociedades y 689,000 nominales en bonos.

Comparadas estas cifras con las del día anterior, tenemos un aumento a favor de los bonos de 282,000 pesos y de 59,675 en las acciones.

TENDENCIA

En acciones, aunque el número de las que subieron fué igual al de las que bajaron, el mercado se vió flojo, por haber descendido la mayoría de los títulos de más movimiento, como ser Llallagua, Caylloma, Viñas y Antofagasta, subieron las sociedades carboníferas de Curanilahue y Máfil; en los diversos títulos las fluctuaciones fueron de pequeña importancia.

En bonos, subieron 1|8 los Caja 7o|o-1o|o y 1|4 los Municipalidad Priv. Dic. 8o|o, contra la baja de 1|2 punto en los Caja 8o|o-1o|o.

ULTIMAS COTIZACIONES

Llallagua.—Transacción y comprador a 286 y vendedor a 286 1|4 para Julio 31.

Gatico.—Comprador a 22 para Julio 31.

Curanilahue.—Vendedor a 231 para Julio 31.

Antofagasta.—Comprador a 149 1|4 y vendedor a 149 1|2 para Julio 31.

Viñas. — Comprador a 123 1|2 y vendedor a 124 para Julio 31.

Malvoa.—Transacción y vendedor a 29 1|2 para Julio 31.

Oro.—Vendedor a 80.30 y comprador a 80.

Cambio.—Vendedor a 10 19|32.

OPERACIONES DE AYER

1.a rueda

600 Llallagua, Julio 17, 284.
200 Llallagua, Julio 31, 286 1|2.
400 Llallagua, Julio 31, 286.
1800 Llallagua, Julio 31, 285 1|4.
3700 Llallagua, Julio 31, 285.
1600 Llallagua, Julio 31, 284 3|4.
100 Llallagua, Julio 31, 284 1|2.
300 Curanilahue, 227.
200 Curanilahue, Julio 17, 226.
100 Curanilahue, Julio 17, 227.
100 Curanilahue, Julio 17, 230.
500 Curanilahue, Julio 17, 231 1|2.
300 Curanilahue, Julio 17, 225.
100 Curanilahue, Julio 31, 228 1|2.
200 Curanilahue, Julio 31, 229.
300 Curanilahue, Julio 31, 230.
400 Curanilahue, Julio 31, 231.
100 Curanilahue, Julio 31, 232.
400 Máfil, Julio 31, 125.
700 Colquirí, 2.
500 Caylloma, Julio 31, 8 3|4.
200 Viñas, Julio 31, 127 1|4.
295 Malvoa, Julio 17, 29.
500 Malvoa, Julio 31, 29 1|2.
30 Gas, 106.
100 Banco Español, 192.
133 Banco Chile, 230.
350 Banco Nacional, 60.
23000 Caja 8o|o-1o|o, 103 1|4.
30000 Caja 8o|o-1o|o, 103 1|8.
15000 Hip. 8o|o-1o|o, 103 3|4.

2.a rueda

300 Llallagua, Julio 31, 284.
300 Máfil, Julio 31, 130.
200 Máfil, Julio 31, 128 1|2.
600 Máfil, Julio 31, 128.
100 Máfil, Julio 31, 127 1|2.
500 Curanilahue, Julio 17, 229.
100 Curanilahue, Julio 17, 229 1|2.
200 Curanilahue, Julio 31, 230 1|2.
200 Curanilahue, Julio 31, 230
100 Curanilahue, Julio 31, 232
100 Curanilahue, Julio 31, 233
25 Curanilahue, 229.
150 Caylloma, 8 1|2.
2000 Caylloma, Julio 31, 8 5|8.
500 Gatico, Julio 31, 22 1|2.
80 Domeyko, P. S., 8.
100 Antofagasta, Julio 31, 150 1|2.
800 Malvoa, Julio 31, 29 1|2.
11 Vidrios, 295.
100 Viñas, Julio 17, 126.
500 Viñas, Julio 31, 126.
30 Gas de Santiago, 106.
440 Banco Nacional, 59 3|4.
10000 Caja 8o|o-1o|o, 103.
428000 Caja 8o|o-1o|o, 102 3|4.
33000 Hip. 8o|o-1o|o, 103 3|4.
44000 Hip. 8o|o-1o|o, 104.
56000 Hip. 7o|o-1o|o, 99.

OFERTAS Y DEMANDAS

Caja Hipotecaria 8o|o-1o|o.—Transacciones por 491,000 nominales, quedando comprador por 100,000 a 102 3|4.

Caja Hipotecaria 7o|o-2o|o.—Comprador por 50,000 a 102 3|4.

Caja Hipotecaria 7o|o-1o|o.—Comprador por 50,000 y 5,000 a 102 3|4 y vendedor por 20,000 a 102 7|8.

Caja Hipotecaria 6o|o-1o|o.—Comprador por 10,000 a 91 3|4.

Banco Hipotecario 8o|o-2o|o.—Vendedor por 5,000 a 103 3|4.

Banco Hipotecario 8o|o-1o|o.—Transacciones por 22,000 nominales, quedando comprador por 10,000 y vendedor por 1,000 a 104.

Banco Hipotecario 7o|o-1o|o.—Transacciones por 56,000 nominales.

Garantizador 8o|o. — Comprador por 2,000 a 86 1|2.

Municip. Priv. Dic. 8o|o.—Comprador por 15,000 a 99 1|2.

ACCIONES BANCARIAS

Chile.—Se transaron 133 acciones por 30,590, quedando comprador por 200 a 230 y vendedor por 100 a 232.

Español.—Se transaron 100 acciones por 19,200, quedando comprador por 50 a 192.

Nacional.—Se transaron 790 acciones por 47,290, quedando vendedor por 200 a 59 3|4.

Popular.—A 125 se ofreció comprar 20 acciones.

Italiano.—100 acciones se ofreció vender a 6.

SOCIEDADES MINERAS

Llallagua.—Se transaron 8,700 acciones por 2.479,300, quedando vendedor por 100 a 283 para Julio 17 y 500 a 284 para Julio 31. Cierran a última hora con transacción y comprador a 286 y vendedor a 286 1|4 para Julio 31.

Gatico.—Se transaron 500 acciones por 11,250, quedando vendedor por 500 a 22 1|2 para Julio 31 y 300 a 22 1|4 para Julio 17. Cierran a última hora con comprador a 22 para Julio 31.

Oruro.— Comprador por 100 acciones a 27 1|2 y vendedor por la misma cantidad a 28 para Julio 31.

Curanilahue.— Se transaron 3,825 acciones por 887,275, quedando comprador por 500 a 231 al contado o mala y por 300 a 233 para Julio 31 y vendedor por 100 a 233 1|2 para esta última fecha. Cierran a última hora con vendedor a 231 para Julio 31.

Lota y Coronel.—A 269 para Julio 31 se ofreció vender 100 acciones.

Colquirí.— Se transaron 700 acciones por 1,400, quedando vendedor por 800 a 2.

Caylloma. — Se transaron 2,650 acciones por 22,900, quedando comprador por 500 a 8 1|2 al contado y vendedor por la misma cantidad a 8 5|8.

Máfil.—Se transaron 1,600 acciones por 204,250, quedando comprador por 100 a 128 1|2 y vendedor por la misma cantidad a 129 para Julio 31.

Domeyko.— Se transaron en P. S. 80 acciones por 640.

SOCIEDADES SALITRERAS

Antofagasta.— Se transaron 100 acciones por 15.050, quedando comprador por 100 a 150, para Julio 31 y vendedor por 200 a 150 1|2 para esta fecha y por 200 a 150 para Julio 17. Cierran a última hora con comprador a 149 1|4 y vendedor a 149 1|2 para Julio 31.

Loa.—A 56 3|4 se ofreció comprar 100 acciones al contado.

Lastenia.—500 acciones se pidieron a 31 para Julio 31.

SOCIEDADES GANADERAS

Tierra del Fuego.—Vendedor por 50 acciones a 105.

Gente Grande.— A 88 se ofreció comprar 100 acciones.

COMPAÑIAS DE SEGUROS

La Nacional.— A 750 se ofreció comprar 10 acciones.

SOCIEDADES INDUSTRIALES

Gas de Santiago.— Se transaron 60 acciones por 6,360, quedando comprador por 46 a 105 1|2 y vendedor por 10 a 106.

Viña.—Se transaron 800 acciones por 101,050, quedando vendedor por 500 a 126 para Julio 31. Cierran a última hora con comprador a 123 1|2 y vendedor a 124 para Julio 31.

Penco.—A 170 se ofreció vender 100 acciones.

Malvoa.—Se transaron 1,585 acciones por 46,905. Cierran a última hora con transacción y vendedor a 29 1|2 para Julio 31.

Vidrios.—Se transaron 11 acciones por 3,245, quedando comprador por 4 a 295 1|2 y vendedor por 12 a 300.

Cemento Melón.—A 91 al contado se pidieron 20 acciones y se ofrecieron 500 a 92 para Julio 31.

Feria Izquierdo.— Comprador por 200 acciones a 95.

BOLSA DE VALPARAISO

1.a rueda

100 Llallagua, Julio 17, 286.
400 Llallagua, Julio 17, 285 1|2.
200 Llallagua, Julio 17, 285.
1000 Llallagua, Julio 31, 287.
800 Llallagua, Julio 31, 286 1|2.
200 Llallagua, Julio 31, 287 1|2.
100 Llallagua, Julio 17, 286.
400 Llallagua, Julio 31, 283.
200 Gatico, Julio 31, 22 1|2.
200 Caylloma, Julio 31, 8 3|4.
1100 Lota y Coronel, Julio 31, 267.
300 Lota y Coronel, Julio 31, 268.
100 Fuego, 104 1|2.
50 Fuego, 104.
400 Fuego, Julio 31, 104 1|2.
200 Aysen, Julio 31, 83.
1000 Fuego, Julio 31, 105.
100 Penco, Julio 31, 170.
400 Penco, Julio 31, 168.
200 Penco, Julio 31, 168.
100 Penco, Julio 31, 167.
100 Penco, Julio 17, 167.
8000 Caja 8 o|o-2 o|o, 103.
14000 Caja 7 o|o-2 o|o, 102 5|8.

2.a rueda

300 Gatico, Julio 31, 21 7|8.
400 Gatico, Julio 31, 21 3|4.
100 Lota y Coronel, Julio 31, 266.
200 Antofagasta, Julio 31, 150.
600 Caja 8 o|o-2 o|o, 103 1|4.
56000 Caja 7 o|o-2 o|o, 103.
35 Vapores, P. S., 253.
5 Lastenia, P. S., 30 1|2.
16 Laguna Blanca, P. S., 116.
1 Club Viña, P. S., 500.
1 Club Viña, P. S., 480.
1 Club Viña, P. S., 460.
50 Loa, P. S., 55 1|2.
20 Melón, P. S., 86.
29 Tabacos, P. S., 75 1|4.
7 Cerv. Unidas, P. S., 401.

Letras

1.a rueda: vendedores, 10 23|32.
1.a rueda: compradores, 10 3|4.
2.a rueda: vendedores, 10 5|8.
2.a rueda: compradores, 10 21|32.

Oro

1.a rueda: vendedores, 79.
1.a rueda: compradores, 78.80.
2.a rueda: vendedores, 80.20.
2.a rueda: compradores, 80.

COBRE Y ESTAÑO

Según cablegrama de Londres, recibido ayer en la Bolsa, el estaño bajó £ 4 al contado y £ 3 a plazo. El cobre Standard bajó s. 15 al contado y a plazo.

ACCIONES Y BONOS

Ultimas cotizaciones

		Pagados	Precios	
BANCOS				
Chile		100	230	c.
Español de Chile		100	192	c.
Gar. de Valores .		100	22	c.
Francés de Chile		50	67	c.
Hip. de Chile. . .		200	740	v.
Hip. Valparaíso .		100	111	c.
Italiano		20	5⅞	v.
Nacional.		40	59¾	v.
Popular		100	126	c.
Talca.		100	160	v.
Santiago.		100	166½	c.
Ind. y Comercio.		20	22	v.
SOCIEDADES MINERAS				
Antequera	£	1	1¼	v.
Caylloma (pl.). .	sh.	5	8⅝	v.
Colquirí (est.) . .	$	5	2	v.
Curanilahue (ca.)		100	231	v.
Disputada (cob.).		25	11	v.
Domeyko (cob.).		5	9¼	v.
Fortuna C. (est.)		10	17¾	tr.
Gatico (cobre) . .	£	1	22	c.
Llallagua (est.). .		1	286	c.
Lota y Co. (car.)	$	20 oro	266	tr.
Máfil (ca.) . . .		50	128½	c.
Monte Bco. (est.)	£	4	9	tr.
Oruro (est.) . . .	$	20	28	v.
Oploca	£	1	114	c.
Pintados (s. not.)	$	32	4½	v.
Pod. de Coll. (c.)	£	5	21	c.
S. Bartolo (cobre)	$	20	19	c.
S. J. Oruro (est.)	£	1	8¼	c.
Schwager (ca.) .		6	1200	tr.
Taltal (plata) . .	$	10	15	c.
Totoral (plata). .	$	10	11	c.
Vacas (oro) . . .	$	10	7	v.
SOCIEDADES SALITRERAS				
Agua Santa . . .	£	5	140	c.
Antofagasta . . .		1	149½	v.
Boquete		5	50	tr.
Castilla	$	20	10	tr.
Lastenia	£	1	32	tr.
La Unión	$	20	8¼	c.
Loa	£	1	57	c.
Perseverancia . .		20	20	c.
GANADERAS Y AGRICOLAS				
Anglo Ch. Past. .		1	10	c.
Aysen		1	93	tr.
Chile-Argentina .		1	10½	tr.
Gente Grande . .		1	88	c.
Laguna Blanca. .		1	116	tr.
Rupanco	$	20	45	c.
Tierra del Fuego	£	1	104½	tr.
Vallenar	$	20	56	c.
COMPAÑIAS DE SEGUROS				
La Americana . .		100	340	c.
La Alianza Ch. .		25	68	tr.
La Americana . .		100	340	c.
La América . . .		25	62	c.
Araucanía		25	56½	tr.
La Central . . .		25	68	tr.
La Comercial. . .		75	215	c.
La Chilena C. . .		25	80	tr.
La Española . . .		100	320	c.
La Francesa . . .		50	170	c.
La Franco Ch. . .		25	52	c.
Germania		25	51	c.
La Iberia		62½	109½	tr.
La Industrial. . .		25	145	c.
La Internacional.		35	145	c.
La Italia		100	200	c.
La Mapocho . . .		50	190	c.
La Nacional . . .		25	750	c.
Nueva España. .		75	150	tr.
La Protectora . .		25	300	c.
La Santiago . . .		50	320	c.
La U. Nacional .		60	80	c.
La U. Chilena . .		50	650	c.
SOCIEDADES INDUSTRIALES				
Am. Shoe Fact.	$	100	100	v.
Austral de Mad.	£	1	1⅛	tr.
Buques y Mad. .	$	50	65	tr.
Catres	$	100	65	tr.
Cemento Melón. .	£	1	92	c.
Cerv. Unidas . .		100	410	c.
Diques	$	100	230	c.
Chiclayo (azu.) .	£	1	20	c.
Electricidad . .	£	50	115	tr.
El Globo		100	82	tr.
Feria Izquierdo. .		100	109	c.
Gas Valparaíso. .		50	105	c.
Gas Santiago . .		50	106	v.
Industrial		60	190	tr.
Laboratorio Chile		25	90	tr.
Malvoa		20	29½	v.
M. de la Vega		100	100	tr.
Penco (R. de A.)	£	1	167	tr.
Sal P. de Lobos	$	50	52	c.
San Bern. (F. E.)		100	117	tr.
San Martín (FT)	£	1	1	v.
Tabacos		20	80	tr.
Tattersall		100	169	tr.
Tejidos Santiago.		100	340	c.
Telég. Comercial.		25	51½	c.
Teléf. Nacional .		10	15	v.
Transp. Unidos .		50	40	v.
Vapores S. A. . .		25 oro	248	c.
Vidrios		100	295½	c.
V. del Mar. R. A.	£	1	124	v.
SOCIEDADES PETROLIFERAS				
Sud-Americana . .	$	1	0.25	c.
SOCIEDADES DIVERSAS				
B. de C. de S.	$	1250	$ 125000	c.
B. de C. de V.		5000	190000	tr.
Club Hípico . .		500	9000	c.
Créd. y Cons. .		50	7½	tr.
Hip. Chile . .		500	1000	tr.
BONOS				
C. 5 en £ (31 Ma. y 30 Se.)			91	c.
Caja 6-1 (30 Ju. y 31 Dic.)			92	tr.
Caja 6-2 (30 Ju. y 31 Dic.)			92	v.
Caja 7-1 (15 En. y 15 Ju.)			102¾	c.
Caja 7-2 (15 En. y 15 Ju.)			102¾	c.
Caja 8-1 (30 Ju. y 31 Dic.)			102¾	c.
Caja 8-2 (30 Ju. y 31 Dic.)			103½	v.
Gar. 6 (30 Ju. y 31 Dic.)			90	tr.
Gar. 7 (30 Ju. y 31 Dic.)			87	v.
Gar. 8 (30 Ju. y 31 Dic.)			87	c.
Hip. 6-2 (31 Ma. y 30 Se.)			93	c.
Hip. 7-1 (31 Ma. y 30 Se.)			99	tr.
Hip. 7-2 (31 Ma. y 30 Se.)			99	c.
Hip. 8-1 (31 Ma. y 30 Se.)			104	c.
Hip. 8-2 (31 Ma. y 30 Se.)			103½	c.
Hip. V (31 Ma. y 30 Se.)			101¾	tr.
Mun. Priv. Dic. 8. . . .			99½	c.

TELEGRAMA SOBRE COTIZACION DE METALES

Estaño, £ 246 al contado y £ 245.10 a plazo.

Cobre Standard, £ 94.15 al contado y £ 95.15 a plazo.

BOLSA DE PRODUCTOS

SANTIAGO

Operaciones efectuadas en la rueda de hoy. — Todos los precios son por quintal métrico, con saco, salvo estipulación contraria

OFERTAS Y DEMANDAS

Frejoles. — Comprador de caballeros a $ 54, Teno al norte.
Vendedor de caballeros a 54.50, Teno al norte.
Comprador de caballeros a 56.50, Bellavista.
Vendedor de triguitos a 54, Valparaíso.

Papas. — Comprador de amarillas a 19, Agosto.
Comprador de amarillas a 22, Septiembre.
Vendedor de amarillas a 24, Septiembre.
Vendedor de nuevas a 21, Diciembre.

Lentejas. — Comprador de lentejas a 75, en Valparaíso.
Vendedor de lentejas a 75, en Coelemu.

Maíz. — Comprador de amarillo a 23.
Vendedor de amarillo a 25.
Comprador de colorado a 20.50.
Vendedor de colorado a 23.

TRANSACCIONES REGISTRADAS

Trigo centro. — 1,000 sacos centro a 37.25 con saco, Providencia.

Trigo candeal. — 500 sacos de trigo candeal a 34, Mapocho.

Trébol rosado. — 80 quintales trébol rosado tipo exportación a 170 los 46 kgs., en Melipilla.

TRIGO CENTRO

Comprador a 37, con saco, listo.

TRIGO SUR

Comprador a 35.75 con saco.

Santiago, 11 de Julio de 1919.

EL SECRETARIO.

REVISTA SEMANAL

DE LA FERIA DE PRODUCTOS AGRICOLAS DE URETA Y CIA., SUCESORES DE EMETERIO URETA C.

Local: Exposición 170. — Teléfono 42
Estación. — Oficina: Agustina 1085. — Casilla 1340. — Teléfono 995.

Transacciones efectuadas en el remate verificado el 10 de Julio de 1919:

Afrecho, los 100 kilos, de 7.20 a 12.
Afrechillo, los 100 kilos, de 12 a 13.
Avena, los 100 kilos, de 21 a 25.
Ají, los 100 kilos, de 121 a 150.
Arvejas, los 100 kilos, de 24 a 35.
Charqui, los 100 kilos, de 120 a 200.
Cebada del país, los 100 kilos, de 20 a 23.
Cebada inglesa, los 100 kilos, de 24 a 29.
Cera, los 100 kilos, sin transacción.
Carbón espino, el saco, de 8.20 a 12.20.
Carbón blanco, el saco, de 6.50 a 7.20.
Curagüilla, los 100 kilos, de 17 a 18.
Cominos, los 100 kilos, de 190 a 200.

FREJOLES

Coscorones, los 100 kilos, de 50 a 52.
Caballeros, los 100 kilos, de 47 a 54.
Bayos chicos, los 100 kilos, de 40 a 50.
Bayos grandes, los 100 kilos, no hay.
Bayos regulares, los 100 kilos, de 50 a 52.
Mantecas, los 100 kilos, de 45 a 50.
Burritos, los 100 kilos, de 38 a 53.
Milagros, los 100 kilos, de 39 a 50.
Garbanzos, no hay.
Granzas, los 100 kilos, de 11 a 23.
Huesillos, los 100 kilos, de 60 a 71.
Lentejas, los 100 kilos, de 70 a 72.

LEÑAS

Espino, la carga, de 10 a 25.
Espino, los 100 kilos, de 4.20 a 4.80.
Espino, el saco, de 4.50 a 4|60.
Blanca, la carga, de 3.90 a 17.
Blanca, el saco, de 3.50 a 4.
Blanca, el saco, de 3.50 a 4.
Eucaliptus, los 100 kilos, de 4 a 4.20.
Eucaliptus, la carga, de 16 a 24.

MAIZ

Amarillo, los 100 kilos, de 22 a 24.
Blanco, los 10 kilos, de 15 a 20.
Colorado, los 100 kilos, de 16 a 21.
Miel, los 100 kilos, de 78 a 80.

PAPAS

Cazuelas, el saco, de 18 a 19.60.
Domas, no hay.
Coloradas, no hay.
Ulloanas, el saco, de 11 a 18.

PASTOS

Segundo corte, los 100 kilos de 9 a 9.50.
Segundo corte, el fardo, de 3 a 3.50.
Primer corte, los 100 kilos, de 7 a 7.50.
Primer corte, el fardo, de 2.70 a 2.90.
Paja capotillo, los 100 kilos, de 4.20 a 4.50.
Paja larga, el fardo, de 1 a 1.10.
Paja larga, los 100 kilos, de 3.50 a 3.80.
Sal, los 100 kilos, de 8 a 10.50.
Trigo candeal, los 100 kilos, de 29 a 33.
Trigo blanco, los 100 kilos, de 24 a 36.
Nueces, sin transacción.

QUESOS

15 Millahue O. M. a 160.
10 Pelequén E. M. a 160.
18 Oliver A. B. a 146.
19 Manantiales L. C. de E. a 140.
20 Pahuilmo J. L. A. a 140.
10 Trebulco S. O. a 139.
32 Mallarauquito R. M. de M. a 135.
22 Malloco F. L. a 135.
12 Melipilla F. B. a 134.
22 Chimbarongo L. E. a 132.
40 Melipilla H. L. a 132.
40 Colchagua J. E. a 125.
27 Quinta L. M. a 121.
10 Quinta C. R. a 121.
10 Hospital J. V. a 120.
19 Placilla L. U. P. a 118.
24 Malloa D. B. a 116.50.
40 Pullalli F. I. a 112.

MANTEQUILLAS

9 Rosario M. F. C. a 484.
3 Rengo A. F. a 442.
10 Requínoa J. G. a 441.
1 Rosario F. G. a 430.
7 Rosario N. G. a 426.
12 Pelequén J. T. L. a 421.
2 San Francisco L. C. a 402.

NOTA. — Los precios publicados en esta revista son con envase. Remate todos los Jueves, de 2 a 6 P. M. La carga por carros completos debe dirigirse al Desvío Gandarillas, y por sobornal a la Estación Alameda. Boletos a Casilla N.o 1340, Santiago.

URETA Y CIA.

FERIA ARTURO YZQUIERDO

Calle de Caupolicán esquina de Conferencia. — Desvío San Alfonso

Terneros de pie, de 52 a 78.
Terneros de 1 año, de 112 a 140.
Terneros de 1 1|2 año, de 158 a 175.
Novillos de 2 años, gordos, de 225 a 250.
Novillos de 2 años, a media gordura, de 200 a 219.
Novillos de 2 años, flacos, de 183 a 198.
Novillos de 3 años, gordos, del país, de 287 a 312.
Novillos de 3 años, gordos, mestizos, de 336 a 350.
Novillos de 3 años, a media gordura, de 259 a 290.
Novillos gordos mestizos, de 361 a 410.
Bueyes gordos, mestizos, de 531 a 586.
Bueyes gordos del país, de 452 a 500.
Bueyes a media gordura, de 375 a 410.
Bueyes flacos del país, de 267 a 310.
Bueyes flacos mestizos, de 321 a 340.
Torunos gordos, de 395 a 425.
Torunos a media gordura, de 338 a 360.
Vaquillas de 1 1|2 año, de 156 a 184.
Vaquillas de 2 1|2 años, de 225 a 248.
Vaquillas de 3 años, mestizas, de 290 a 321.
Vacas gordas mestizas, de 356 a 400.
Vacas gordas del país, de 300 a 386.
Vacas a media gordura, de 248 a 284.
Vacas flacas del país, de 225 a 239.
Vacas flacas mestizas, de 294 a 312.
Vacas paridas de lechería, mestizas, de 400 a 430.
Vacas paridas a media gordura, de 356 a 384.

Ventas al peso, al martillo y en privado

Novillos, de 0.72 a 0.82 1|2.
Bueyes de 0.85 a 0.90.
Torunos, de 0.70 a 0.78.
Vacas, de 0.75 a 0.83.

FERIA DEL MATADERO

Placer 960.—Estación San Diego
SANTIAGO

Transacciones al peso en el martillo de la Feria del 10 de Julio de 1919

6 Bueyes con 4,410 kilos a $ 0.88.
2 Bueyes con 1,280 kilos a 0.82 1|2.
8 Bueyes con 5,580 kilos a 0.79 1|2.
7 Bueyes con 4,270 kilos a 0.75 1|2.
7 Bueyes con 3,620 kilos a 0.74.
1 Buey con 600 kilos a 0.74.
12 Novillos con 7.030 kilos a 0.90 1|2.
10 Novillos con 4,600 kilos a 0.87 1|2.
10 Bueyes con 5,010 kilos a 0.82 1|2.
8 Novillos con 3,600 kilos a 0.79 1|2.
6 Novillos con 2,350 kilos a 0.73 1|2.
10 Vacas con 4,300 kilos a 0.82.
7 Vacas con 2,850 kilos a 0.70.
8 Vacas con 2,670 kilos a 0.69.
10 Vacas con 3,860 kilos a 0.64 1|2.
8 Vacas con 3,170 kilos a 0.64.
2 Torunos con 1,940 kilos a 0.78.

El ganado debe dirigirse a Feria del Matadero, Estación San Diego, y la correspondencia a Placer 960.

MATADERO PUBLICO

ENCIERRA DE HOY

Julio 11

Ganado mayor	
Bueyes	81
Novillos	40
Vacas	205
En vara	86
	412
Ganado menor	
Corderos	941
Cerdos	299
Terneros	26
	1266

PRECIOS DE LAS CARNES

Julio 11.

Carne buey . .	1.a	1.10	a	1.15
Id id	2.a	0.98	a	1.00
Id id	3.a	0.40	a	0.95
Id novillo . .	1.a	1.10	a	1.14
Id id	2.a	0.98	a	1.08
Id id	3.a	0.40	a	0.95
Id vaca . . .	1.a	1.10	a	1.15
Id id	2.a	1.00	a	1.08
Id id	3.a	0.40	a	0.95
Id cordero . . .	1.a	1.70	a	1.88
Id id	2.a	1.40	a	1.60
Id id	3.a	0.90	a	1.30
Id oveja. . . .	1.a		a	1.40
Id id	2.a	1.10	a	1.30
Id id	3.a	0.60	a	1.00
Id cabro . . .	1.a		a	0.90
Id id	2.a	0.60	a	0.80
Id id	3.a	0.30	a	0.50
Id cerdo. . .	1.a		a	1.30
Id id	2.a	1.15	a	1.25
Id id	3.a	0.90	a	1.10
Grasa en rama		1.40	a	1.50
Sebo ovejuno .		1.00	a	1.10
Cuero de vacuno macho .			a	2.20
Id hembra . .			a	2.20
Id ovejuno . . pesos docena.		48	a	80

NOTICIAS VARIAS

SOCIEDAD ANONIMA FERIA IZQUIERDO

Esta Sociedad, que gira con un capital pagado de $ 600,000, ha obtenido en el primer semestre del presente año, una utilidad líquida de $ 90,262.84.

Repartirá a sus accionistas un dividendo ordinario de 5 o|o y uno extraordinario de 2 o|o.

Forma en que quedarán los fondos sociales:

Capital pagado.	$ 600.000.00
Fondo de reserva. . .	21.100.00
Fondo de accionistas .	60.000.00
	$ 681.100.00

NUECES

Compro; dirigirse:
JUAN ANTILLO
Chacabuco 274
x-5002-12-g

Casa para Escuela

Pídense propuestas públicas para dotar de local a la escuela N.o 162, del departamento de Santiago, en el radio que se indica:

Escuela N.o 162: Radio, Población Quidora. Canon máximum anual, $ 3,000.

La casa que se ofrezca deberá tener 4 salas para clases, de 5 a 6 metros de ancho por 7 a 8 de largo, habitaciones para la maestra; instalación de agua potable en servicio; galpón para gimnasia; patios adecuados y los servicios higiénicos necesarios.

Las propuestas se abrirán el 12 del mes actual, a las 2 P. M. en la Sección Locales de la Inspección de Instrucción Primaria, donde se darán los datos que se soliciten.

12-G

FRUTOS DEL PAIS

por mayor y menor, compra vende
LA GRANADINA
Av. Matta 1460.—Teléfono 113, of. Parque
14-G

EL DEPARTAMENTO DE AVISOS
Atiende de las 9 hs. a las 22 hs.
(Hora antigua: 9 A. M. a 10 P. M.)
TELEFONO INGLES 3113

AVISOS ECONOMICOS

Descuentos: De 5 a 10 publicaciones, 5%. — De 11 a 20, 10%. — DE 21 a 30, 15%

TARIFA
AVISOS ECONOMICOS
Cada palabra (mínimum 6 palabras por aviso). . . $ 0.0

SE AVISA AL PUBLICO

Que la marca **"CISNE"** registrada por **Varela y Cartens** y que correspondió a la sociedad **Cartens y Gleisner**, ha sido transferida a **Gellona Hnos.** :: :: ::

GELLONA Hnos.

14-G

TRIBUNALES

CORTE SUPREMA

Movimiento habido en 11 de Julio de 1919

1.a sala.—Continuaron las 1.o y 2.a del Lunes, Fisco con Empresa del Ferrocarril de Antofagasta a Bolivia y quedaron en acuerdo.

Las causas de tabla, no vistas.

Don Guillermo Rivera alega con los señores Juan E. Montero y Belfor Fernández, en la continuación.

2.a sala.—1. Gutiérrez con Retamal, trámite; 4 Rojas con Espoz, acuerdo; 6. Falcón con Falcón, pendiente.

Las demás, no vistas.

Los señores Héctor Claro con don Alfredo Urzúa, se anunciaron en la 1.a y los señores Carlos Estevez y don Luis E. Risaltti, alegaron en la pendiente.

CORTE DE APELACIONES

Movimiento del 11 de Julio

1.a sala.—1. Contra Acevedo, sin estado; 2. Contra de los Reyes, revocada; 4. Luciza con Marchant, al Fiscal; 6. Contra Carrial, confirmada; 7. Contra Guajardo, confirmada; 8. Contra Martínez, confirmada; 9. Contra Acevedo, confirmada.

Alegaron: en la 2.a, don Pablo Larraín con don Ernesto Arteaga.

2.a sala.—Manuel C. Saraos con Fisco, alegatos pendientes; 19. Fisco con Ernesto Hormmy, trámite; 20. Filomena Núñez con Santiago Hernány, trámite.

No vistas las demás.

Fallada de acuerdo, Emilia Marín de A. con Antenor y J. M. Arellano; Emilia Marín de A. con Antenor y J. M. Arellano.

Alegaron: en la 2.a, don Isidoro Vásquez G. con P. N. Montenegro.

3.a sala.—1. Solar y otros con sucesión Urrutia y otros, acuerdo.

Fallada sin lugar, agregada, Recurso de amparo de Efraín Cepeda.

4.a sala.—1. A. Migliano con Juana R. Lavín, trámite; 2. Querella de M. G. Huidobro con H. Salas, suspendida; 3. Querella de R. Latapia contra F. Merino, trámite; 4. B. Bustamante con A. Segovia, sin lugar; 5. N. Correa, denuncio capellanía, sin tribunal; 6. R. Huidobro con Ramón Ocampo, acuerdo.

No vistas las demás.

Fallada de acuerdo, Carvajal Juana con Lafargan y Yuri.

Alegaron:

En la 4.a, don Alfredo Moreno, contra el recurso.

En la 6.a, don Santiago Lazo con don Osvaldo Hevia.

5.a sala.—2. Ormazábal con Cabello, trámite; 3. Moder con Piwonka, acuerdo y diligencia; 4. Fisco con Calone, confirmada; 5. Muñoz con Nicholson, confirmada.

Acuerdo después de concluidos los alegatos, la 1.a de ayer, Castro con Pinto.

Alegaron:

En la 1.a de ayer, don Carlos Pinto con don Eduardo Grez.

En la 3.a, don Leoncio Saavedra con don Humberto Trucco.

En la 5.a, como parte, don Isaías Muñoz, confirmando.

1.a SECRETARIA

Ingreso civil

Pavez con García, 5.o Juzgado; Cruz M. con Llewellyn, J. de Apelaciones.

Ingreso criminal

Contra José Iglesias, 1er. Juzgado; Contra Erasmo Bustamante, 1er. Juzgado; Contra Luis Salas, 1er. Juzgado; Contra Carmen Garay, 1er. Juzgado; Contra Pedro Villa, 1er. Juzgado; Contra Luis Salas, 1er. Juzgado; Contra Rosa Cajas, 1er. Juzgado; Contra Tránsito Mesías, 1er. Juzgado; Contra Fco. Jara, 1er. Juzgado; Contra Juana Flores, 1er. Juzgado; Contra Elvira Ríos, 1er. Juzgado; Contra Antonio Lensagura, 1er. Juzgado; Contra Germán Mercel, 1er. Juzgado; Contra Inés Irarrázaval, 1er. Juzgado; Contra Inés Irarrázaval, 1er. Juzgado; Contra Rosalía León, 1er. Juzgado; Contra Inés Irarrázaval, 1er. Juzgado; Contra Luis Nebota, 1er. Juzgado; Contra Gabriel Henríquez, 1er. Juzgado.

2.a SECRETARIA

Ingreso civil

Liquidación comunidad Baeza Balbontín, compromiso; Fisco con Oscar Rioseco, Mulchén; Fisco con Carolina Riquelme, Temuco; Fisco con María Chavez v. de C., Temuco; Fisco con Juan de M. Morales, Temuco; Cerda Carlos de la, su concurso, 4.o Juzgado; Céspedes Juan, rectificación deslindes, 4.o Juzgado; Lyon Arturo con Band Efraín, 4.o Juzgado; Tarantino y Castro, quiebra, 3er. Juzgado; Ramírez Domitila con Ferrocarriles del Estado, Valparaíso; Montenegro José Miguel 2.o con Eliseo Salazar, San Felipe; Manuel Ferrada, apremio, 5.o Juzgado; Peralta Manuel Jesús con Espinoza y Cía., 4.o Juzgado; Salas Díaz Quope con González Adolfo, San Antonio; Luis Castillo con Mariano E. Vernal, San Bernardo.

Ingreso criminal

Contra Francisco Saavedra, Rengo; Contra Evaristo Molina, Rengo; Contra Eliseo Vega, San Felipe; Sumario por robo a Abel Zapata, San Felipe.

RELATOR SUPLENTE

Se ha nombrado relator suplente de la Iltma. Corte a don Malcolm Mac-Iver.

TERNA

Para oficial del Registro Civil de la 5.a circunscripción del departamento de Los Andes, la I. Corte formó terna con los señores
Fuenzalida S. Aarón,
Meléndez P. Manuel, y
Villanueva H. Isaías.

Sociabilidad Obrera

Unión de los Tipógrafos.— Cítase para el Domingo 13, a las 3 de la tarde al cuerpo directivo, aunque llueva.

Como toda sesión, ésta será sumamente interesante y de consiguiente muy necesaria la concurrencia de todos sus miembros, aunque llueva.

—Hoy Sábado a las 9 de la noche, se efectuará la velada que la Junta Organizadora del Congreso Gráfico ha preparado para hacer frente a los innumerables gastos que demandará su celebración.

Es, pues, deber de todos los socios asistir con sus familias a este beneficio, en el cual se desarrollará un interesante programa, y según consta, tomarán parte varios conocidos nuestros y otros que en innumerables ocasiones han cosechado muchos aplausos.

Nuestras relaciones sociales también quedan invitadas a esta velada, que como hemos anunciado, se llevará a cabo en el Teatro El Arte, calle San Francisco 180.

Junta Organizadora del Congreso Gráfico Nacional.—La fiesta de los gráficos.—Hoy a las 9 de la noche se efectuará la velada de beneficio que esta Junta ha organizado para subvenir a los gastos que demandará la celebración del primer Congreso Gráfico Nacional.

Hay enorme interés en el gremio por concurrir a la fiesta, de modo que se puede dar por descontado el éxito. La velada no se suspenderá por ninguna causa y se dará comienzo a las 9 en punto.

Los encargados de las entradas darán cuenta en el salón desde las 4 de la tarde. En la noche los atenderán los señores Félix López y Pedro O. Goycolea.

PROGRAMA

Primera parte

I. Sinfonía por la profesora.

II. Grandes actos de prestidigitación en ilusionismo, cartomancia, magia infernal y elegantes juegos de salón, etc., por el señor L. Rojas.

1.o Los guantes inseparables.
2.o Germinación de las flores.
3.o Las cartas obedientes.
4.o Quitasol brujo.
5.o El papel mágico; y
6.o La caja misteriosa.

Segunda parte

I. Escogidas piezas colombianas, ejecutadas por el Trío Colombiano.

II. "El adiós del inquilino", poesía de don E. de la Barra, declamada por el señor Ismael Goycolea.

III. Couplets cantados por la señorita Isabel Aguirre.

IV. Marchas y trozos de opereta, por un quinteto compuesto de bandurria, mandolino, dos guitarras y un violín, bajo la dirección de los profesores señores Baeza y Leiva.

V. Romanza cantada por el señor Antonio Cunniga.

VI. "Poesía pobre", por el señor O. Orellana.

VII. "Zapateo americano", por el señor José Miranda:

VIII. "Sacrilegio", monólogo dramático, declamado por el señor Octavio Castillo.

IX. "Cielito", momento dramático en un acto, original de don Daniel de la Vega, desempeñado por el cuadro dramático El Arte, de la Federación de Zapateros.

Reparto:

Cielito, señorita Victoria Gamonal.

María Rosa, señorita Elena Aranda.

Laura, señorita Dolores Navarrete.

Elvira, señorita Justina Valenzuela.

José Antonio, señor Víctor Hernández.

Pedro, señor Enrique Huerta.

X. Discurso de agradecimiento por un miembro de la Junta Organizadora.

Tercera parte

Gran baile social, dirigido por los profesores gráficos señores Ismael Estay, Carlos Alberto Martínez y Félix López.

Federación de Obreros de Imprenta.—Recomiéndase a todos los federados asistir a la velada que la Comisión Organizadora del Congreso Gráfico efectuará en el teatro San Francisco 180.

El programa es selecto y digno de que cada federado lleve a la familia.

Este beneficio se realizará aunque llueva.

Se recomienda la puntualidad en la hora de llegada.

Centro Instructivo y Recreativo Libertad y Ciencia.—Se ha citado a sesión extraordinaria para hoy Sábado 12, a las 8 1|2 P. M., en el local de la Escuela Olea (Av. Matta). Se encarece la asistencia, porque se tratará sobre la renuncia del secretario.

El directorio, en su última sesión, admitió como socios activos a los señores Orlando Amaya S. y Armando Silva U.

Unión en Resistencia de Laboradores en Madera.—En la última junta general, se dió cuenta por el secretario general de que la casa Bernard aceptó las peticiones de su personal, las que se refieren a aumento de jornales, establecimiento del Sábado inglés, manteniéndose en los demás días las 8 1|2 horas.

Igualmente la Gran Bretaña aceptó un aumento de un 10 a un 20 o|o sobre los jornales, 8 1|2 horas de trabajo y el Sábado inglés.

Mantiénense aún en huelga los personales de Dumunstuy y La Industrial.

Se acordó por la asamblea recomendar la asistencia para la sesión del Domingo, por tener que tratarse del artículo que fija el monto de las cuotas.

Federación Obrera de Chile.—Consejo Federal N.o 17.—Velada literario-musical a beneficio de las operarias y operarios en huelga del Consejo N.o 17. Programa:

1. Obertura por la Estudiantina La Esmeralda.
2. Discurso por la vicepresidenta.
3. Canción de guitarra por la señorita Rosa Vasconcelos.
4. Zapateo americano por Chaplin Chileno.
5 Poesía por el señor Luis Veliz.
6. Romanza por la señorita Filomena Valdivia.

Segunda parte:

1. Obertura por la Estudiantina.
2. "La esclava", por la señorita Ana Parada.
3. Couplets por Chaplin Chileno.
4. Poesía por el delegado del Consejo N.o 7.
5. Canción de guitarra por la señorita Rosa Vasconcelos.
6. Monólogo por el señor de la Cruz.

Tercera parte:

Baile social.

Se invita a todos los Consejos hermanos y a los obreros en general. La entrada importará 50 cts.

Academia Coreográfica Estrella de Chile.— Hoy llevará a efecto esta Academia su beneficio a las 9 en punto, aunque llueva, en el salón San Pablo número 1276, a fin de colectar fondos para esta Academia.

Baile familiar a toda orquesta.

La velada se llevará a efecto aunque llueva a las 9 en punto.

CITACIONES

Centro Académico Luis Uribe.— Hoy tertulia a las 9.

Academia de Baile "La Esperanza".— Sábado, baile familiar a las 9 P. M.; Domingo, matinée a las 4 P. M.

Academia de Baile Luis A. Acevedo.— Hoy a las 4 P. M., con un atrayente programa de bailes modernos, tertulia familiar.

Sociedad Socorros Mutuos Unión de Peluqueros.—El Domingo 13, a las 8 1|2 P. M., se dará comienzo al acto literario musical y baile que la comisión de fiesta de esta Sociedad ha organizado a beneficio de sus fondos sociales. Andrés Bello 951.

Centro Recreativo La Ilustración, Bascuñán 542.— Hoy la tertulia dará principio a las 21 horas; mañana Domingo matinée como de costumbre

Se necesita una buena profesora de piano para que toque los bailes. Tartar en San Alfonso 43.

Centro Moisés Castillo de La Unión Nacional.— Por tener que tratar sobre cambio de local, se cita a todos los socios para hoy a las 8.30 P. M. a junta general y al Directorio para mañana a las 9 A. M.

Federación de Sastres de Ambos Sexos.— Cítase al Directorio a sesión extraordinaria para hoy a las 8 1|2 P. M., en Eyzaguirre 718.

Se recomienda la asistencia a la comisión de fiesta para uqe de cuenta.

Sociedad Federal de Curtidores.— Cítase a junta general extraordinaria para hoy a las 7 1|2 P. M. Local, Ñuble esquina A. Prat.

Sindicato Obrero de Fábrica de Espejos.—Cítase a junta general para el Domingo a las 10 en punto.

Sociedad de S. M. Juan M. Dávila B.—Junta general el Martes 15 a las 9 P. M.

Centro Social y Deportivo Unión Teatral.— Hoy a las 9 P. M. se efectuará un baile en el local social San Pablo 1240.

Academia de Baile La Alondra.— Hoy a las 9 1|2 se dará comienzo a la velada.

Academia de Baile La Luz del Consejo.—Esta Academia dará hoy a las 9 P. M. un baile-tertulia en honor de su presidente honorario señor Francisco Musso.

Local: Santo Domingo 2847, en el local de la Escuela Dental.

Sociedad Unión de Talbarteros.—Se ha citado a junta general extranaria a las 9 A. M. Se tratarán varios asuntos de importancia y el tesorero dará cuenta del balance del primer semestre del presente año.

Invítase a esta junta para que presten la promesa de estilo a los aspirantes a socios que han sido aceptados últimamente.

También se cita a los socios que están atrasados en el pago de sus cuotas para que los atienda el tesorero.

Al Comercio

Avisamos que el señor Alberto Sologuren ha dejado de ser empleado de nuestra firma desde el 31 de Mayo próximo pasado, y por lo tanto, no respondemos ni por ventas ni cobranzas que él haya efectuado desde esa fecha.

HUTH y Cía.

AVISAMOS

QUE LA BOTICA ITALIANA ACABA DE RECIBIR A PRECIOS MUY CONVENIENTES:

Aceite Bacalao blanco
Tabletas Atophan
Glicerina pura
Ampolletas Nuclearsitol Robin
Adrenalina Clin
Yodosalina Pisani
Ischirogeno Battista
Y un gran surtido de drogas y específicos.

RECETAS.—Nuestros precios de hoy son casi iguales a antes de la guerra.

BOTICA ITALIANA Huérfanos 1020

A. PETRIZZIO

Patentes de Invención

Al Ministerio de Industria y Obras Públicas se han presentado los siguientes inventores, solicitando del Supremo Gobierno patente de privilegio por los inventos que se indican:

Don **REINALDO KNOP**, para "Un nuevo material para techos, compuesto de fieltro acartonado e impermeable."

Don **EDUARDO LABORDE**, para "Un nuevo tipo de bombilla para tomar mate u otros líquidos."

Don **DOMINGO ALEMPARTE**, para "Un procedimiento para efectuar la champañización de la chicha de manzana."

Don **VICTOR THOMAS**, para "Un procedimiento de purificación de aceites y grasas."

Don **SERGIO LICHTENZVEIG**, para "Un porta-pantalla movible, para velas."

El señor **WALTER THILO SCREIBER**, para los siguientes inventos:

a) Unas mejoras en combustible incoagulable, para máquinas de combustión interna;

b) Unas mejoras en combustible para motores de aeroplanos;

c) Unas mejoras en el procedimiento para producir combustible líquido.

El señor **ARTHUR AUGUST BACKHAUS**, para "Mejoras en combustible líquido (6 casos diversos), y Mejoras en combustible para motores de aeroplanos."

En cumplimiento de las disposiciones supremas reglamentarias de las patentes de invención, se da el presente aviso, y se previene al público que las oposiciones de los que se consideren perjudicados en sus derechos se aceptarán en esta Oficina durante 30 días a contar desde esta fecha.

Santiago, 8 de Julio de 1919.

EL JEFE DE LA OFICINA DE PATENTES DE INVENCION

13-g

TONICO GENERAL

y excelente curativo del debilitamiento es nuestro conocido JARABE de

HIPOFOSFITO

compuesto. Análogo al de Fellow. Exija nuestra marca en todas las Boticas.

Laboratorio Chile

Av. Ecuador 3575

AVISOS ECONOMICOS

NUEVOS

DIRECCION GENERAL DE OBRAS PUBLICAS. — Pídense propuestas públicas para los trabajos de reconstrucción en cemento armado de la balaustrada del Palacio de la Moneda, las que se abrirán el Viernes 25 del presente a las 3 P. M., en la Inspección de Arquitectura, donde los interesados pueden consultar los antecedente. — Santiago, 11 de Julio de 1919. — **El Secretario General.**

NECESITO NIÑO PARA MOZO Debe venir recomendado. Santo Domingo 1022. 5046-g-12

VENDO O PERMUTO CASA quinta, 200 metros, en Avenida Irarrázaval, por casa central, doy dinero encima. — Pasaje Matte 29. 5047-g-13

DOS CAMIONES SHERIDAN nuevos, se venden. Precio de ocasión. Tratar con E. C. B., de 3 a 4, en esta imprenta. 5043-g-14

MIGUEL MUÑOZ, TAPICERO. Se ofrece para trabajos particulares, Santa Rosa 537. 5045-g-16

GONORREA, FUERA SALUD limpieza, Glóbulos Kadde $ 4.40 frasco, llegó Daube Cía., Droguería Francesa y Droguería Belga. San Diego 591, y en buenas Boticas. 5044-h-10

COMPRO CARRETONES PARA bueyes, de tumbar, con cajón de fierro y con compuerta por detrás. Dirigir ofertas con detalles, dimensiones y precio: M. H., Valparaíso, Casilla 957. 13-g

MANZANAS DE PRIMERA, REcibió nuevamente Teodoro Preisler Huérfanos 1235. 5036-g-12

EXTRANJERO. — NECESITA arrendar pieza central, en bajos, sin muebles y balcón a la calle. A. P. Casilla 1958. 5041-g-16

ARTESANO 999, FRENTE INStituto Higiene; piezas amobladas excelente pensión 80, de mesa con vino 50. 5042-g-15

VENDO: CASILLA CORREO CENtral. Casita, árboles exelente vecindario; facilidades. Juárez 657. x-5065-12-g

HOTEL ANTOFAGASTA, TIENE piezas higiénicas para pasajeros. Morandé 850. x-5064-12-g

SELLOS CHILENOS Y EXTRANjeros se compran pagando los mejores precios. Círculo Filatélico: Cochrane 636. Casilla 541. Valparaíso. x-5063-12-g

GRATIFICACION SE PAGARA A quién devuelva en Bandera 180 un llavero con cuatro llaves, extraviado el Jueves, en el recorrido de carros 12, entre Diez de Julio y Mapocho. 5050-g-12

SEÑORITA EXCELENTES REcomendaciones, desea ocupación, cajera o vendedora casa comercial. H. V. Toesca 1981. 5049-g-13

VENDO O PERMUTO PROPIEdad de renta en San Diego 227, a precio reducido, consta de 19 piezas, tres patios. Tratar: Catedral 3156. x-5055-12-g

SAN DIEGO 136 PENSION, PIEzas amobladas, cuatro platos almuerzo, cuatro comida, café, desde 75; espléndida mesa 50. x-5054-14-g

$ 35 VIRADURA DE SOBRETOdos, antes $ 45. Sastrería Francesa. Agustinas 944. x-5053-12-g

$ 180 ELEGANTE CASA ALTOS 6 piezas, cocina, lindo vestíbulo, galería vidrios. Verla 2 - 4, 5 minutos Plaza, carro Catedral. Baquedano 571, tratar Avenida Manuel Montt 47, de 7 - 9 y 12 - 1.30. 5051-g-12

SE VENDEN 2 SITIOS EN PAIne, tratar con Eliseo Gómez, comisionista compra - venta de sitios y frutos del país. 5048-g-14

$ 170. LINDA CASA 6 PIEZAS, cocina, patio. Libertad 419, esquina Compañía, verla 2 -4, tratar Avenida Manuel Montt 47, de 7-9 y 12-1.30. 5052-g-12

INSTRUCCION

CURSOS COMERCIALES, ESPEcialmente para señoritas, atendidos por profesores del Estado, con los precios y ramos, indicados en otro aviso, incluso piano. Instituto Mercantil, Bandera 287, esquina Huérfanos. Teléfono inglés 273. 17-G

USTED DEBE PREPARARSE para el futuro, aprendiendo algo útil, como Contabilidad Comercial (Agrícola, Bancaria, Minera, Industrial, Salitrera, Fiscal, Municipal, Militar, Naval, Oro y Billetes, de Sociedades colectivas, Anónimas, Comanditarias y en Participación), Aritmética, Francés, Inglés, Gramática Castellana, Redacción Mercantil, Taquigrafía, Escritura a máquina, Moral, Legislación Comercial, Civil, Internacional, Aduanera, y Consular. Todo lo cual puede usted aprender por sólo $ 30 mensuales; otros cursos por $ 25, $ 20 y $ 17.50 mensuales, respectivamente. Instituto Mercantil, Bandera 287. 17-G

ENGLISH, FRENCH, ITALIAN, spanish, Quickly taught. Adquisición rápida y científica de los idiomas. Berlitz System. Preparación especial para viajar. Especialidad cursos a domicilio para familias. Solicite lecciones gratuitas de ensayo, 782 Moneda, Casilla 1775, Teléfono Inglés 50. 4922-H-7

"INSTITUTO SAN MARTIN" SAN Martín 67. Teléfono Inglés 213. Kindergarten, preparatorias, humanidades. Exámenes válidos en el establecimiento. Recibe alumnos internos, medio pupilos, externos. x-4917-12-G

EL INSTITUTO MERCANTIL ES el primero en Chile, en su género, según la estadística oficial. Bandera 287. 28-G

MEDICINA

VELLO!!! EXTIRPACION DEFInitiva; procedimiento eléctrico modernísimo, vigilancia facultativo. Aplicaciones eléctricas en general. Precios muy módicos. Delicias 2221 4973-h-8

SIFILES. INYECCIONES NEOsalvarsan y curaciones. Profesional competente, honorarios bajos. Botica Gamboa. Portal Mac-Clure esquina Merced. x-4784-g-12

FINAMOLD.—USARLO HOY, ES no dejar de usarlo nunca. Pídalo en perfumerías. x-4720-20-G

ARRENDAMIENTOS

CASA - QUINTA CERCA CARROS siete piezas fuera dependencias, necesito. Lace, Casilla 81 D.

NECESITO ARRENDAR CASA bien amoblada con cuatro dormitorios, salón, comedor, escritorio y dependencias. Dirigirse a casilla 2744, Santiago. 4958-g-23

CARRUAJES CABALLOS

ESPLENDIDO NEGOCIO. — SE venden cinco carretones con sus aperos y 15 caballos con patentes y trabajo establecido. Tratar Dávila 714, de 12 a 2 y 5.1|2 a 7. x-5029-12-G

VENDO DOS AUTOS DODGE, UN Maswel, Recoleta 530. 12-G

VENDO 2 BREACK, CUPE ,COchesito 2 ruedas, Recoleta 530. 4965-g-12

PROPIEDADES

$ 6,000, CASITA, CINCO PIEZAS, con alcantarillado, vendo Morandé No. 283. 5019-G-16

VENDO SITIO HACIA DOS CAlles, cerrado, con piezas y arboleda, Santa Rosa 1748. Tratar: Vergara 155. 4969-g-13

VENDESE MAGNIFICA CITE, produce el 15 por ciento al año. Tratar: Santo Domingo 849, de 12 a 2 y media. 4968-g-13

PENSIONES

FAMILIA HONORABLE OFRECE extensa pieza balcones calle, con pensión. Tarapacá 862 entre Serrano y San Francisco. x-5027-15-G

PENSION RECIBO PASAJEROS de provincias, Delicias 2921. x-4974-12-g

COMPRA - VENTA

CAL, CEMENTO, YESO, TIERRAS de colores, ladrillos, tejas. Libertad No. 25. 5020-G-18

VENDESE VIOLIN CONCIERTO. Tratar, Gálvez 283, de 9 a 12. 12-G

SAL PARA CAMPANILLAS ELECtricas, 60 ctvs. paquete 200 gramos, Catedral 1131, oficina 9. 5015-G-25

SELLOS COMPRO, CHILENOS Y extranjeros, Alameda 493. 5009-G-12

LINDO TRAJE NOVIA, CATRE bronce importado, cortinas felpa verde bordadas, vestidos teatro, calzado, sombreros, abrigos, zapatillas baile, vendo. Riquelme 630. 5002-g-13

VENDO JUEGO DE MUEBLES de dormitorio Luis XVI. Vicuña Mackenna 60. 5000-g-17

VENDO MAQUINAS DOBLAR llantas, ejes y resortes, Recoleta 530. 12-G

SE VENDE MAQUINA SINGER de pié en buen estado. Tratar: Dardignac 251. 4972-g-13

POR CONCLUSION DE NEGOCIO vengo juego dormitorio estilo inglés, con mármol y espejos, 280 c|u. Recoleta 530. 12-G

MAQUINAS GASIFICADORAS, vendo, Recoleta 530.

MAQUINA WHITE N.o 6 DE PIE, ángulo recto, martillo automático, vendo de ocasión, Placer 636. x-4928-15-G

LA PRECISA.—COMPRA-VENTA muebles, menajes, objetos varios. Rosas 2625. x-4469 20-G

TERNOS CASIMIRES INGLESES entrega pagándolos mensualmente Cooperative Sastrería. Agustinas No. 855 26-G

OCUPACIONES

SE OFRECEN EMPLEADOS

MATRONA ENFERMERA TITUlada, ofrece cuidar enfermos por meses, C. V., casilla 938. 4967-g-16

VARIOS

AVISO AL COMERCIO.—CON FEcha 2 de Julio he comprado un negocio de carnicería ubicado en Lord Cochrane esqu. 10 de Julio y otro en San Diego 1736.—Wenceslao Parada, Av. Subercaseaux 1561 x-5030-13-G

MONTES, TALHUEN, ESPINO Y maderas blancas, deseo comprar, arrendar, pagar puertas o trabajar a medias. Tengo elementos de explotación. San Francisco 627. x-5023-12-G

DIRECCION GENERAL DE Obras Públicas. — Suspéndese hasta nuevo aviso la petición de propuestas públicas pedidas para los trabajos complementarios de la Escuela de Odessa. Santiago, 8 de Julio de 1919. — **El Secretario General.** 18-G

SOCIEDAD COOPERATIVA DEL Matadero. Cítase a Junta General Ordinaria de Accionistas para el Lunes 14 a las 5 P. M., en conformidad al artículo 16, inciso 13, de los Estatutos. La reunión tendrá lugar en Placer 960. El registro de transferencias de acciones permanecerá cerrado desde la fecha hasta el 14 de Enero. — **El Directorio.** 4865-g-15

PROPUESTAS

DIRECCION GENERAL DE Obras Públicas.—Pídense propuestas públicas para la construcción de un puente carretero sobre el río Rahue, en Collipulli, las que se abrirán el 25 del presente a las 3 de la tarde en la Inspección General de Puentes y Caminos y en la Gobernación de Osorno.

Bases y antecedentes, en la Inspección General de Puentes y Caminos y en la Gobernación de Osorno.—Santiago, Julio 9 de 1919. — **El Secretario General.** 20-G

DIRECCION GENERAL DE Obras Públicas. — Pídense propuestas para la prosecución de las obras del Canal Laja. Las propuestas se abrirán en la Dirección General el 28 del presente a las 3 de la tarde. Bases y demás antecedentes pueden consultarse en la Inspección General de Regadío. — Santiago, Julio 8 de 1919. — **El Secretario General.** 23-G

DIRECCION GENERAL DE OBRAS PUBLICAS. — Pídense propuestas públicas para los trabajos complementarios de las Escuelas de Graneros, Odessa y San Miguel, las que se abrirán el Martes 15 del presente, a las 3 P. M., en la Inspección de Arquitectura donde pueden consultarse los antecedentes.

Santiago, 1.o de Julio de 1919.
El Secretario General.
12-g.

PROPUESTAS PUBLICAS: LA Empresa del Agua Potable de Santiago pide propuestas públicas para la entrega de 45 llaves matrices de 75 m|m. y 85 de 50 m|m. Especificaciones en la Empresa. Las propuestas se abrirán el 15 de Julio a las 15 horas en la Empresa, Delicias 1123.—El Secretario. 13-G

JUDICIALES

REMATE.— EL 4 DE AGOSTO, A las tres de la tarde, se rematará la casa y sitio ubicada en la calle Rogelio Ugarte N.o 1761, sitio 297, de la Población García Ugarte por el mínimum de un mil pesos ($ 1,000). Bases y antecedentes en la secretaría del cuarto juzgado, expediente Cuevas-Droguett.— Alfonso, secretario.

QUIEBRA. — POR AUTO DEL ñor juez letrado don Isaac Gir de fecha 28 del mes pasado declarado en quiebra a don Maccari, comerciante, Arturo 127, y se ha nombrado síndico p sional a don Ambrosio Montt W La primera junta de acreedores drá lugar el 18 de Agosto pró a las quince horas.—El secreta

EXTRACTO.—CERTIFICO QUE escritura otorgada ante mí con ta fecha, los señores Alfredo garrigue Rengifo, Ernesto Pinto lados y Fernando Lagarrigue Re fo, de este domicilio, han form una sociedad colectiva comercial el objeto de explotar los invento han adquirido por escritura de Junio último ante el infrascrito de establece una fábrica de en de madera y cualquiera otra in tria derivada de estas explotacio bajo la razón social de "Pinto garrigue y Compañía", que sólo drá usar el señor Ernesto Pinto lados, como encargado de la a nistración. La duración de la s dad será de cinco años, a contar de el 21 de Junio último, y su micilio la ciudad de Santiago capital social es de treinta mil sos, aportados por iguales p entre los tres socios, quienes a tan, además, en común, los inve adquiridos por la escritura me nada anteriormente.—Santiago, Julio de 1919.— M. Gaete Fa

INVENTARIO SOLEMNE.— CITA a los interesados en la Sucesión don Gustavo Stanik Fischer, a facción de inventario solemne de bienes que se verificará por el tario infrascrito el 17 del pres a las 10 1|2 A. M. en su No Huérfanos N.o 1242.—Santiago, Julio de 1919.—M. Gaete Fa Notario.

EXTRACTO DE FORMACION Sociedad.—El Notario Público y Hacienda infrascripto, certifica: por escritura suscripta en su Re tro con fecha de hoy, los se Juan Grimm, domiciliado en Viña Mar, Cuatro Norte 883, y Ar Kern, de este domicilio Comu N.o 129, han formado una soci comercial colectiva con el objet seguir la explotación del neg que a la fecha existe, de la mi razón social, cuya especialidad e compraventa de artículos de es torio, y otros negocios que de mún acuerdo los socios estimen c veniente. La razón o firma so será de Grimm y Kern, cuyo u así como la administración de la ciedad corresponderá indistinta te a ambos socios. El capital de sociedad es la suma de quinien mil marcos moneda corriente Alemania, aportados por los soc por iguales partes y consistente mercaderías, existencias, dinero e tivo y cuentas por cobrar. La ciedad se constituye por el térm de tres años, contados desde pero se entenderá prorrogada dos períodos de dos años cada si ninguno de los socios con meses de anticipación manifes su deseo de ponerle término. E micilio de la sociedad será la c dad de Valparaíso para los neg que haga la casa de esta ciu Concepción, para los de aquella Santiago, para los negocios que ga la casa de Santiago.—Valpar primero de Julio de mil novecie diez y nueve.—(Firmado).— To Ríos González, notario.

VENDO CASA
Bascuñan Guerrero 490-92, al contado o pago anual.
CASILLA 1821
5034-G-1

Yeso El Volcán
PRECIO DE FABRICA
Cal blanca, precio de calera
Cementos en sacos y barriles
Alamo 1", 1½" y 2", extra seco.
Maderas en bruto y elaboradas.
Barraca "Matucana" 1161
JOSE AGUILO
18-G

LOS DOS MOTORES

PARA QUE LA MAQUINA DE ACERO FUNCIONE BIEN, HAY QUE ALIMENTAR SU MOTOR CON ESENCIA.
PARA QUE LA MAQUINA HUMANA NO SE DESCOMPONGA, HAY QUE DARLA "QUINIUM LABARRAQUE".

El uso del Quinium Labarraque a la dosis de una copita de licor, después de cada comida, basta, en efecto, para restablecer en poco tiempo las fuerzas de los enfermos más agotados y para curar seguramente y sin sacudidas las enfermedades de languidez y de anemia más antiguas y rebeldes. Las fiebres más tenaces desaparecen rápidamente ante este medicamento. El Quinium Labarraque es todavía soberano para impedir para siempre el retorno de la enfermedad.

Ante tantas y tantas curaciones, obtenidas aún en casos desesperados, con el Quinium Labarraque, la Academia de Medicina de París no ha vacilado en aprobar la fórmula de esta preparación, honor en extremo codiciado y que por sí sólo recomienda ya este producto a la confianza de los enfermos de todos los países. Ningún otro vino tónico ha sido objeto de una aprobación parecida.

Por consiguiente, aquellas personas débiles o debilitadas por la enfermedad, el trabajo o los excesos; los adultos fatigados por un crecimiento demasiado rápido; las jóvenes que experimentan dificultad en formarse o desarrollarse; las señoras que sufren las consecuencias del parto; los ancianos debilitados por la edad; los anémicos, deben tomar vino de Quinium Labarraque, el cual está particularmente recomendado a los convalecientes.

El Quinium Labarraque se vende en botellas y en medias botellas en todas las Farmacias. Depósito Casa Frere, 19, rue Jacob, París.